堅 Magazine 雜誌

北京主導改革選舉制度
落實「愛國者治港」

譚耀宗：不能讓香港
幾年亂一次

目錄 / contents

003 堅評 中央主導改革選舉制度 香港走向長期繁榮穩定

004 封面故事 落實「愛國者治港」 改革選舉制度 譚耀宗：不能讓香港幾年亂一次

012 司法改革 終院推翻黎智英保釋 確立國安法高門檻 法律界稱許：判詞首見「一國兩制」意念

016 私隱風暴 反修例引發個案激增 政府加辣「起底」刑事化 私隱專員鍾麗玲：盡力爭取本立法年度通過

022 科技建港 落馬洲河套區建設歎慢板 謝偉銓：盼政府改變思維 加快創科發展

026 民不聊生 疫情無了期 為生活 • 變招求存

032 智慧城市 公廁衞生 鼠患 危險招牌 有科技 冇人手 智能管理 得個睇字

036 娛樂專訪 出頭天 蔣家旻

042 飲食 過江龍人氣店 有食力

046 科技 Fujifilm X-E4 高質便攜 文青至啱

封面故事 /

堅 Magazine
九龍九龍灣常悅道20號
環球工商大廈2樓4室
Flat 4, 2/F., International Plaza,
20 Sheung Yuet Road,
Kowloon Bay, Kowloon.

編輯部：
電話：+ 852 2157 9881
傳真：+ 852 2157 9880
電郵：info@kinliu.hk

廣告部及市場部：
電話：+ 852 2157 9881
傳真：+ 852 2157 9880
電郵：ad@kinliu.hk

PUBLISHER 出版人：
諾訊國際有限公司

PRINTER 印刷：
Teams Printing Co., Ltd.
Unit 2501, 25/F, Trend Centre,
29-31 Cheung Lee Street,
Chai Wan, Hong Kong.

2021 All Rights Reserved to kinliu.hk
版權所有．翻印必究

堅料網

手機應用程式 免費下載

Download on the App Store

Google play

中央主導改革選舉制度 香港走向長期繁榮穩定

全國政協副主席、國務院港澳辦主任夏寶龍2月22日發表上任後的首個公開講話，強調「愛國者治港」是「港人治港」的最低標準。落實「愛國者治港」原則需要多措並舉，最關鍵、最急迫的是要完善選舉制度，確保香港管治權牢牢掌握在愛國愛港者手中，而且改革選舉制度必須由中央主導。夏寶龍的講話預示着中央已下決心要全面改革香港的政治，這將是徹底解決香港問題，走向長期繁榮穩定的開始。

香港自回歸以來，至今已接近24年，在《基本法》所寫明的保持原有資本主義制度和生活方式，50年不變的路程中，已走了近一半，但是落實「一國兩制」和《基本法》並不十分順暢，在落實「一國兩制」過程中，出現了走樣、變形的問題，社會也不能保持穩定，幾乎是每隔幾年就要亂一次，到2019年的修例風波，黑暴亂港已經到了令人無可容忍的地步，因而香港必須要進行一次重大的變革，才有可能繼續走好「一國兩制」的路。

夏寶龍的講話中，對香港的問題有一針見血的分析，他指出，反中亂港分子、「港獨」等激進分離勢力通過各類選舉進入特別行政區治理架構，包括立法會、行政長官選舉委員會、區議會等機構。利用這些平台散播「港獨」主張，抗拒中央管治，煽動對內地的不滿情緒，肆意阻撓特別行政區政府施政，損害香港市民福祉，不惜讓全香港社會付出沉重代價。他們與街頭暴力分子一樣，都是政治上徹頭徹尾的「攬炒派」，是香港的亂源，也是國家的禍害。

他認為反中亂港分子之所以能在「一國兩制」下的香港興風作浪、坐大成勢，其中一個直接原因，就是「愛國者治港」的原則還沒有得到全面落實。在「愛國者治港」這一大是大非問題上正本清源是當務之急，把「愛國者治港」這一根本原則落到實處是共同責任。

中央既已對香港亂局作出分析，將核心的問題歸結為「愛國者治港」原則未落到實處，就必然會提出解決問題的方案。改革香港的選舉制度，從制度上保障落實「愛國者治港」將是第一步重要的改革。

對於這項改革，香港社會各界和市民大眾必須清醒地看清其來龍去脈，應該認真梳理一下香港回歸以來所經歷的眾多風風雨雨，看清楚香港出現眾多問題的關鍵點何在，根源何在。總結過去的經驗，香港市民應該要明白，香港絕不能走上「港獨」和分裂國家的路，這是一條絕路，也是一條死路；香港也不能變為反中亂港和外國反華勢力顛覆中央政權、反中央、反國家的基地，這同樣也是一條絕路和死路；香港也不能成為外國和境外勢力的棋子，用來危害國家安全，損害國家利益，遏止國家發展，這對香港也完全沒有好處。

看清楚了這些問題，再想想香港未來該怎麼走下去。「一國兩制」、港人治港、高度自治，這是解決香港歷史問題的最佳方案，也是對香港未來發展最好的方案，繼續走好「一國兩制」的道路，保持香港長期繁榮穩定，讓百業興旺，讓市民大眾得以安居樂業，分享民族復興，國家繁榮帶給每一位市民的榮耀和利益，這是絕大多數香港市民共同的願望。而要走好「一國兩制」、港人治港、高度自治的路，最重要的就是要落實好「愛國者治港」的原則。看明白了這些根本的問題，就會支持中央改革香港的選舉制度及其他相關制度，落實好「愛國者治港」。

中央主導香港的選舉制度改革，同時亦強調將嚴格依照《憲法》和《基本法》辦事，不搞「清一色」，包容不同意見，包括對國家、對內地存在的各種成見和偏見，也堅信他們會繼續秉承愛國愛港立場，與反中亂港分子劃清界限，積極參與香港治理。相信未來的香港，仍然能夠保持原有的特色，仍然能夠在「一國兩制」之下，釋放出無限的活力，讓香港保持長期繁榮穩定，重新再出發，迎來新的太平盛世。

落實「愛國者治港」 改革選舉制度

譚耀宗：不能讓香港出亂一次

2019.7.1衝擊立法會

2019.6.21包圍警總

立法會被

區議會公然「播獨」

中大二號橋恍如戰場

理大被佔滿目瘡痍

2016年立法會選舉之後
發生宣誓風波

暴力手段干擾選舉

國家主席習近平1月27日下午在北京以視頻連線方式，聽取香港特區行政長官林鄭月娥2020年度的述職報告時指出，香港由亂及治的重大轉折，再次昭示要確保「一國兩制」實踐行穩致遠，必須始終堅持「愛國者治港」，這樣，中央對特別行政區的全面管治權才能得到有效落實，《憲法》和《基本法》確立的憲制秩序才能得到有效維護，各種深層次問題才能得到有效解決。

據《堅雜誌》得到的消息，中央及特區政府在春節之後，將就落實「愛國者治港」推動一系列的措施，其中一項措施就是研究及推動改革香港特區的選舉制度，以確保愛國者治港能夠真正地得到落實。全國港澳研究會率先於22日召開視像研討會，討論落實「愛國者治港」、改革香港選舉制度等議題。全國政協副主席、國務院港澳事務辦公室主任夏寶龍在會上發表講話（見另文），闡述「愛國者治港」的標準和要求，指出必須確保香港管治權牢牢掌握在愛國愛港者手中。

港區全國人大常委譚耀宗在接受本刊專訪時指出，回歸以來，圍繞政制發展問題曾有過多次反反覆覆的討論，很多爭拗由此而來，而且每隔幾年就要發展一次衝突，中央及香港特區都有必要思考一下，如何令選舉制度能夠有穩定的發展。

文：文武

習近平再次重申「愛國者治港」，在香港引起熱烈討論。與此同時，香港社會輿論，以及關注香港問題的內地學者及媒體，均提出改革香港選舉制度的議題，而具體討論的內容，由特首選舉、立法會選舉、選舉委員會界別分組選舉，到區議會選舉都有人議論。其中，人民日報網「人民銳評」欄目發表題為《香港選舉絕不能成為反中亂港勢力的「工具」》的文章，新華社亦發表題為《全面改革香港選舉制度刻不容緩》的綜述文章，強調為了維護香港特區的憲制秩序，確保國家安全，保障「一國兩制」行穩致遠，全面改革香港選舉制度已刻不容緩。

《堅雜誌》得到的消息稱，中央及特區政府下一步將着手研究及推動香港的選舉制度改革，以保障「愛國者治港」得到切實落實。首項行動是全國港澳研究會舉行視像研討會，接下來，中央及特區政府會有具體的改革措施。

香港須考慮完善選舉制度

港區全國人大常委譚耀宗在接受《堅雜誌》專訪時，談及選舉制度改革的問題。他指出，香港回歸以來，圍繞着政制發展的問題，曾經有過多次反反覆覆的討論，香港社會很多政治爭拗都由此而來，每隔幾年就會有一次大爭拗。他認為，不能讓香港繼續像過去一樣，每隔幾年就亂一次，因此現時有需要考慮怎樣去完善選舉制度。

譚耀宗指出，人大常委會曾經就香港的選舉制度進行過研究，2014年提出方案和主張出來，但有一部分香港市民不接受，這才有了人大常委會831決定之後的非法「佔中」行動。其實，2014年人大常委會的831決定相當不錯，依照該決定可以在香港落實普選，但反對派並不接受，在立法會內否決有關方案，結果就因政制問題產生社會動盪。

目標是要保持香港長期繁榮穩定

譚耀宗指出，中共十九屆五中全會提出，「要保持香港、澳門長期繁榮穩定」，香港的選舉改革怎樣改，改甚麼，都要以「保持香港長期繁榮穩定」為精神和目標，中央政府和特區政府須考慮如何去完善香港選舉制度，令選舉能夠有穩定的發展。

至於改革的具體內容和方向，譚耀宗認為，有許多方面可以思考，比如立法會組成方面，地區直選應如何，功能組別選舉應如何？特首選舉委員會界別分組選舉應怎樣改善，以及區議會選舉有甚麼應該變化，這些都有不同環節要思考。而改革的目標就是，選出的都是愛國者，都是大家一心一意要落實《基本法》，從而達至香港的長期繁榮穩定。

須檢視區議員的角色地位

關於區議員的角色，譚耀宗指出，有學者已提出，值得探討一下依照《基本法》，怎樣做才比較適合區議員的身份地位。《基本法》明確規定，區議會只是非政權性的地區諮詢性組織，其工作性質也已有法律寫明了。但現時區議員卻可以在立法會佔有6個議席，在特首選舉委員會選委中佔有117個席位，會否之前的做法有些過份進取？會否有不符合《基本法》的地方？他認為這些都要檢視一下。

改革的程序則要視乎改革的內容和程度，如果涉及《基本法》附件一、附件二，則中央須參與其中，如果只改革香港本地的法律，則只須由特區政府自行改革即可。但尚未聽說有改革的方案，「現階段聽多些意見比較好，怎樣做比較適合，有時線上研討會，大家議論一下，希望形成意見出來。」

時間緊迫春節後推動改革

立法會七月中休會，如果要修訂法律，時間比較緊迫，因而或者有可能在春節之後，中央政府、特區政府就會有決定和主張，而關鍵的問題在於要讓大家明白，為甚麼要改，改的目的是甚麼，如果大家都清晰的話，改時就容易接受。他說：「我覺得這段時間大家都梳理一下，過往出現的問題，都深思一下，反思一下。」

談及習近平在聽取行政長官林鄭月娥2020年度述職報告後重申「愛國者治港」，譚耀宗認為，習近平的這句話具有現實意義和深遠意義。譚耀宗曾任《基本法》起草委員會委員，參與了《基本法》的起草工作。他回憶指出，在起草《基本法》之前，鄧小平曾就香港的「一國兩制」講了不少觀點，其中一個觀點就是香港在回歸祖國之後要落實以愛國者為主體的港人治港。鄧小平並提出「愛國者」的三大標準：尊重自己的民族，誠心誠意擁護祖國恢復行使對香港的主權，不損害國家利益和香港利益、不損害香港的繁榮和穩定。

落實「一國兩制」必須「愛國者治港」

因此，在起草《基本法》時就已經朝着這個構思出發，「這是一個重點，『一國兩制』，如果參與管治的人，都不要『一國』，如何令『一國兩制』成功？如果『一國兩制』排斥『一國』，『兩制』也很難發揮。」

《基本法》第104條，規定行政長官、主要官員、行政會議成員、立法會議員、各級法院法官和其他司法人員在就職時必須依法宣誓，宣誓的內容主要有兩點，其一是擁護《基本法》，其二是效忠中華人民共和國香港特別行政區。宣誓之後，就有法律上的責任。

國家主席
習近平

譚耀宗指出，回歸20多年來出了很多問題，特別是2019年的「黑暴」事件，令人深刻反思，到底香港出了甚麼問題，怎樣防止今後的亂局出現，如何真正地落實「一國兩制」。習近平提出要確保「一國兩制」不動搖、不走樣，其中一個根本問題就是「愛國者治港」，這是經過這20多年，不斷反覆實踐得出的重點。

譚耀宗說：「特別是這幾年，情況越來越嚴重，特別在立法會層面，很離譜，《基本法》要求要效忠中華人民共和國香港特別行政區，但他們做出來的事不是這樣的，甚至走到外國要求制裁香港。」他指出，這些都是不對的，但習非成是，現在從亂及治，不可以繼續這樣了。

譚耀宗指出，中央是在總結了2019年修例風波中發生的黑暴動亂，見到有人明目張膽挑戰「一國兩制」，有外國勢力支撐，破壞香港社會秩序，在香港的國家機構、國旗、國徽受到污損破壞，已經到了極不尋常的嚴重地步，經過總結，才向社會發出信息，重申「愛國者治港」的原則。

中央提出這個要求，特區政府和社會各界都要深入理解。「愛國者治港」也是很合理的事，不是有甚麼非分的要求，也不是過分的要求，很多國家和地區都有類似的要求，不僅要求參與管治者必須是愛國者，連入籍都有這樣的要求。想要破壞社會穩定，推翻政府或勾結外國勢力進行顛覆破壞，都是法律所不允許的。

不能將宣誓當食生菜

譚耀宗認為，「愛國者治港」是一直傳承下來的方針政策，參與香港特區的管治，是必要愛國者，這是自然合理的事，香港行的是「一國兩制」，港人治港，治港的港人如果不是愛國者，如何落實「一國兩制」？

「愛國者治港」雖然早已經確定了下來，但怎樣才能真正貫徹落實，不是只寫出來，做一些表面文章，而是要真正落實。因此，香港需要想一想，到底「愛國者治港」應怎樣落實好，包括在法律層面，以及行政及其他層面。

「愛國者治港」的要求一直都沒有變，不過，過往只是宣誓就算了，沒有真正按宣誓的誓詞去做，有些人隨便說說，就故態復燃，做回他們一貫以來的反中亂港之事。在總結過去的經驗之後，要真真正正去落實「愛國者治港」，而非表面上落實。

因此，特區政府今年度將完成公職人員宣誓制度的立法工作，同時亦須完成公務員宣誓或簽署效忠的工作。譚耀宗指出，亦有些社會人士提出，應該成立監察委員會，可以接受投訴，起監察的作用。他稱，不能將宣誓當作食生菜，宣誓後如果做出一些違反誓言的行為，比如反政府，顛覆政府的行動，牴觸了法律，就一定要有責任。他認為這一建議值得考慮，但有關監察委員應具體如何運作，有沒有實質權力，仍須認真考慮。

加強教育層面的工作

此外，譚耀宗認為，還應該在教育層面多做工作，「要讓小朋友一路在成長過程中明白，我們的『一國兩制』應該怎樣，每個人從自己做起，慢慢地在社會上形成一個氛圍，大家知道應該怎樣去做，以後出現問題的機會就會減少。」

中央強調「愛國者治港」，是否不允許擁有雙重國籍的人士參與治港？譚耀宗指出，起草《基本法》之後，在籌備特區成立之時，籌委會曾討論過《中國國籍法》在香港實施的問題。我們國家不承認雙重國籍，當時的香港社會的現實是，很多人擁有不同國籍的護照，如何處理呢？《基本法》在不同領域有不同的要求。比如，特首就要求一定要由香港永久性居民中的中國公民出任，行政機關的主要官員、立法會除了12個功能界別議席之外的大多數議席，終審法院和高等法院的首席法官，都必須由在外國沒有居留權的香港永久性居民中的中國公民出任。但是，對於司法機構的其他法官，則沒有明確規定，因為香港還有很多外籍法官，所以《基本法》另有條文寫明了要求。

擁有外國護照仍視為中國公民

對於持有外國護照也彈性處理，根據1996年人大常委會關於《中華人民共和國國籍法》在香港特別行政區

行政長官就2020年工作向中央述職，中央強調愛國者治港的原則。

譚耀宗認為須加強教育層面工作，確保愛國者治港。

實施的幾個問題的解釋，凡有中國血統的香港居民，本人出生在中國領土（含香港）者，以及其他符合《中華人民共和國國籍法》規定的具有中國國籍的條件者，都是中國公民。除非自己主動到入境處申報擁有外國國籍，否則都會被視為中國公民。

另外，還將永久性居民與中國公民分開處理，香港的永久性居民不一定是中國公民，擁有外國護照的居民，仍然可以繼續是中國公民，仍然可以申請特區護照，甚至也可以申請回鄉證。譚耀宗稱，當年這項政策很受歡迎，認為中央政府很為香港着想，對擁有外國護照的人都網開一面。

持BNO入籍英國後中國公民的身份可能會有改變。

入籍英國後中國公民身份或有變化

開始時，有些人擔心特區護照不方便，不是太多國家承認，但後情況並不是這樣的，特區護照很受歡迎，比BNO更受歡迎，所以特區護照成為主流，大多數人都持特區護照出入境。到了近期，英國跟着美國搞很多針對中國和香港的舉動，也基於其本國的脫歐之後的經濟環境需要，希望吸引多些精英、專業人才，或吸引多些資金流入，活化經濟，所以賣個人情，推出BNO的5+1政策，但只是允許持BNO的香港人可以去英國工作、讀書，不佔用英國的福利，五年之後可以申請入籍，但並不保證一定成功。

譚耀宗認為，對於英國推出的BNO 5+1政策，應該譴責、批評英國政府，因為英國單方面違反了中英兩國之間條約，還引誘香港人去英國做二等公民，所以一定要譴責。中央外交部已提出，不再將BNO視為旅遊證件。BNO持有人到了英國後，依照5+1政策入了英國籍，相信將來其中國公民身份、香港居民身份會有所變化，但是仍有一段時間，因為五年後才可以申請入籍。

未聽說人大將二次解釋《國籍法》

譚耀宗表示，暫時未聽說全國人大常委會會就《國籍法》進行二次釋法，他說：「中央一直以來的政策主張，不會突然去做一件事，會考慮政策改變時影響有多大，有甚麼人會影響，中央會全面考慮。」

中央強調「愛國者治港」，建制派應該怎樣做呢？譚耀宗指出，過去一段時間，因為反對派在立法會內不斷地搞破壞，建制派被迫要在立法會內浪費時間與反對派爭鬥，或者去應付他們。比如，一開立法會就打鐘點人數，不斷地提很多譴責聲明，不斷攻擊政府等，讓建制派疲於應付，想專注一點去討論政策都很困難，所以很無奈，很浪費時間。現在立法會內的環境已經改變，建制派也很努力，與政府一齊改善施政，政府也很滿意。

民建聯希望參與管治

近期，民建聯提出「變革香港」，並表明該黨將由參政議政改為「多渠道參與管治」。作為民建聯前主席的譚耀宗解釋說，民建聯一直以來都說要參政議政，主要是因為民建聯是有承擔、有抱負的政黨，希望可以多些參與管治，不只流於議政。未來希望能夠多培育人才，以主人翁的心態投入管治。特別是現時不需要在議會內花太多精力和時間，與反對派周旋，民建聯可以在參與管治方面，做得更多，幫助政府改善施政。這就是要參與管治的意思。

但是，參選仍將是民建聯的重要工作，與此同時，民建聯也要參與管治。參與管治包括參與政府不同架構層面，培養人才，對政策要有深度研究，這樣才能幫助管治。

譚耀宗指出，不僅民建聯，香港每個人都要想一想，「一國兩制」，港人治港，要求大家要愛國。因為香港要行「一國兩制」，因為香港與國家同命運，要融入國家發展大局中，這才是香港的前景和希望。他說：「我們不能走向『港獨』，這是死路，我們不能讓香港成為顛覆內地的基地，這個是死路，法律不容許，另一個勾結外國勢力，大家要重新去思考。」

民建聯的「變革香港」提出六方面論述，主要想帶出一點，讓大家都清楚明白，在政治上應該怎樣，香港的定位應該怎樣，怎樣才對香港最有利，對每個人最有利，這才是我們的出路。不要被別人誤導走上歪路，這個歪路是一事無成的，大家要不斷反思。

民建聯提出變革香港，將多渠道參與管治。

是否也有「香港特色資本主義」？

今年兩會，譚耀宗最關注十四五規劃。

全國「兩會」即將於三月初在北京召開，譚耀宗表示，今年「兩會」的重點議題是國家的「十四五規劃」，透過這個五年規劃，可以展示出中國特色的社會主義是怎樣的，令人們對國家未來發展充滿信心。他提出，香港也可以思考一下，是否也可以有一個「香港特色的資本主義」？

譚耀宗解釋說，依照《基本法》，香港特別行政區不實行社會主義制度和政策，保持原有的資本主義制度和生活方式，五十年不變。但是香港的資本主義與其他國家和地區的資本主義也不一樣，因而他在思考，香港是否也可以有一個「香港特色的資本主義」，「我們雖然不做計劃經濟，但我們可否展示出一個藍圖出來，給市民看到我們未來的發展規劃應該怎樣，有一個目標，有一個信心。」

香港社會應關注「十四五規劃」

過往，香港社會並不太關心國家的「五年規劃」，以為香港不搞規劃經濟，國家的「五年規劃」與香港無關。但事實上，國家的「十三五規劃」已經將香港納入其中，香港要融入國家發展大局，國家支持香港在哪些方面發展，這些重要的內容都寫在國家的「五年規劃」之中。此外，許多市民回內地投資、創業、工作，也須知道國家發展狀況。因此，香港社會和市民大眾都有必要提高對「十四五規劃」的關注，留意國家最新的發展方向。

每年「兩會」，民建聯都會提出多項建議，譚耀宗表示，今年仍將集中在大灣區發展建設方面，以及協助解決一些市民遇到的問題，主要集中在經濟民生方面。

小資料

民建聯「變革香港」的六點論述

1.政府行政改革：消除官僚僵化、決策程序和行政流程冗長繁複等陋習，解決政府工程成本高昂問題；

2.經濟發展改革：進一步與國家融合互補，充分利用大灣區和一帶一路倡議帶來的發展機遇，擴闊經濟和民生發展空間，並放棄「大市場，小政府」原則，多支援創科企業；

3.土地改革：推動政府積極運用土地收回條例，重新研究郊野公園邊陲地帶，以及檢視2400公頃的邊境用地，全方位開拓和收回土地，縮短審批及規劃流程，解決住屋短缺問題；

4.二次分配機制改革：推動政府檢討稅制及修補社會保障漏洞，建議研究增加物業增值稅和遺產稅，取有餘而補不足，縮窄貧富差距，確保不同階層、不同年齡的市民可共享經濟發展成果；

5.青年工作改革：推動政府在學業、就業、創業及住屋置業上積極支援年輕人，為香港培育出愛國愛港、具備世界視野和專業技能的新一代；

6.司法改革：參考英國的做法，成立司法人員行為調查辦公室，進一步改善投訴法官操守行為的機制，法援署加強把關，以防司法覆核遭濫用。

貧富分化等社會問題引人注目，圖為特首及高官探訪基層市民。

最急迫完善選舉制度　五大原則要堅持

夏寶龍：改革必須由中央主導

全國港澳研究會2月22日在北京舉行專題研討會，為落實「愛國者治港」，改革香港選舉制度打響頭炮。全國政協副主席、國務院港澳辦主任夏寶龍在會上發言定調，他指出，香港特別行政區的政權要掌握在愛國者手中，反中亂港分子、「港獨」等激進分離勢力通過各類選舉進入治理架構，是香港的亂源，也是國家的禍害。落實「愛國者治港」原則需要多措並舉、綜合施策，其中最關鍵、最急迫的是要完善相關制度，特別是要抓緊完善有關選舉制度。他並提出改革選舉制度的五大原則，表明必須由中央主導，同時也須符合香港實際情況。

嚴格按《憲法》《基本法》辦事

夏寶龍在講話中指出，「愛國者治港」就是回歸祖國後的香港要由愛國者治理，香港特別行政區的政權要掌握在愛國者手中。「一國兩制」方針從形成之初就包含了「愛國者治港」這一重要思想內涵。要實行「港人治港」，就必須堅持「愛國者治港」。他又在講話中提出香港選舉制度改革的五項重要原則：

第一，必須嚴格依照《憲法》和《基本法》辦事，進一步完善香港的選舉制度。要實現這樣的效果：既充分尊重公眾的民主權利，又切實維護國家主權、安全、發展利益；既尊重和保障香港依法享有的高度自治權，又切實保障中央對香港的全面管治權；既保證各類選舉的公正、公平、公開，又切實有效地阻止反中亂港分子、國際反華勢力的政治代理人進入特別行政區的政權機關。

第二，必須尊重中央的主導權。完善選舉制度必須在中央主導下進行。在完善有關選舉制度的過程中，中央政府必定會與特區

政府深入溝通，並充分聽取香港社會各界的意見。

不能照抄或套用外國選舉制度

第三，必須符合香港實際情況。香港的選舉制度絕不能簡單照搬或套用外國的選舉制度。符合香港實際情況、有利於維護國家安全和保持香港長期繁榮穩定的選舉制度，就是最好的制度。

第四，必須落實行政主導體制。香港實行的是以行政長官為核心的行政主導體制，完善選舉制度，要多考慮如何改善行政與立法的關係，提高特區施政效能，提升治理能力和水平，促進良政善治。把各方面力量滙聚到經濟發展、改善民生這個第一要務上來。

重要崗位 不能讓反中亂港分子佔據

第五，必須有健全的制度保障。確保行政、立法、司法機構的組成人員以及重要法定機構的負責人等，都由真正的愛國者擔任。重要崗位在任何情況下都不能讓反中亂港分子佔據。

夏寶龍強調，站在愛國者對立面的少數反中亂港分子，是「一國兩制」的破壞者，不能允許他們染指香港特區政權。現在不允許，將來也不允許。他亦提及愛國者與反中亂港者的三大區別，其一，愛國者必然真心維護國家主權、安全、發展利益，反中亂港者則相反，不僅不會維護國家主權、安全、發展利益，還會蓄意從事危害國家主權、安全、發展利益的活動。

愛國者堅定維護國家主權

其二，愛國者必然尊重和維護國家的根本制度和特別行政區的憲制秩序。堅定維護國家統一和主權安全，準確理解和把握中央與特區的上下關係，切實尊重和維護《憲法》和《基本法》賦予中央的各種權力，正確行使特區的高度自治權。

其三，愛國者必然全力維護香港的繁榮穩定，香港「黑暴」「攬炒」「港獨」分子不惜把香港毀掉，以此裹挾民眾，脅迫中央，是香港繁榮穩定的破壞者，當然不在愛國者之列。

不搞「清一色」包容不同意見

但他亦強調，「愛國者治港」絕不是要搞「清一色」，香港中西文化交融，社會多樣多元，一部分市民由於長期生活在香港這樣的資本主義社會，對國家、對內地了解不多，甚至對國家、對內地存在各種成見和偏見。對這些人的取態，中央是理解和包容的，也堅信他們會繼續秉承愛國愛港立場，與反中亂港分子劃清界限，積極參與香港治理。

掌重權者有更高愛國標準

夏寶龍又表示，在香港特區的政權架構中，身處重要崗位、掌握重要權力、肩負重要管治責任的人士，必須是堅定的愛國者，在愛國標準上，有更高要求。首先要能領會「一國兩制」精髓要義，並善於運用「一國兩制」理論，分析、解決香港的各種困難和問題。堅定「一國兩制」制度自信不動搖。

其次要堅持原則，敢於擔當。敢於站出來，維護「一國兩制」。其三是要胸懷「國之大者」。要站在中華民族偉大復興的戰略高度和國家發展全局，謀劃香港未來，辦好香港的事，推進「一國兩制」實踐，必須拋開一切猶豫和搖擺。最後是精成團結。把全社會正能量激發出來，從而形成愛國者治港的強大力量和聲勢。

改革於各項選舉舉行前完成

一般估計，夏寶龍發表這一重要講話之後，中央很快就將推出改革香港選舉制度的具體方案和措施。今年九月，按原訂計劃，香港將舉行立法會換屆選舉，而行政長官選舉委員會界別分組選舉原訂於年底舉行，本屆行政長官的任期在明年結束，原訂明年將舉行行政長官的選舉。選舉制度的改革很有可能會在這些選舉舉行之前完成。

精彩影片
請掃 QR code

終院推翻黎智英保釋

確立國安法高門檻

法律界稱許：判詞首見「一國兩制」意念

黎智英被終院推翻保釋裁決，須即時還押。（中通社）

全國人大常委會

涉嫌違反《港區國安法》及涉欺詐罪的壹傳媒創辦人黎智英，去年12月一度獲高院法官李運騰批准保釋回家，律政司上訴到終審法院。終院本月（2月）9日頒下判詞，裁定律政司上訴得直，黎智英須還押候審。有法律界人士指出，這份判詞釐清了《港區國安法》的保釋門檻較高，與《普通法》有明顯差異，判決對下級法院具有約束力，將成為日後法庭處理《港區國安法》疑犯保釋申請的案例。

有退休法官分析，這是自香港回歸以來最具「一國兩制」意念的一份判詞，罕有地明確肯定了全國人大常委會的權力，更表明希望拉近與內地法律上的差異，顯示終院首席法官張舉能新上場後，或有望為本港司法界帶來一番新氣象。

文：潘翠華

官司纏身的黎智英，所犯的其中兩宗案件涉嫌觸犯《港區國安法》及欺詐，將於4月16日開審。他原本被裁判法院法官蘇惠德拒絕保釋申請，黎智英上訴至高等法院。去年12月23日，高院法官李運騰批准黎以現金1,000萬港元及多項保釋條件外出，引起社會爭議。

張舉能等5名終院法官處理

律政司其後就黎的保釋上訴到終審法院，獲終院批准。此案於今年2月1日開審，由指定《國安法》法官的首席法官張舉能、終審法院常任法官霍兆剛、李義，非常任法官陳兆愷及司徒敬共5名法官處理。庭上，律政司要求法庭釐清《港區國安法》第42（2）條中有關保釋條件的意思，並裁定法官李運騰的判決是否出錯。

案件押後至2月9日宣判。終院判決書指出，原審法官錯誤詮釋《港區國安法》第42（2）條，誤解新門檻要求的性質和效力，與《刑事訴訟程序條例》第9G條所列的酌情考慮混為一談。終院裁定律政司上訴得直，並推翻李官的決定，黎智英須即時還押至赤柱監獄候審。

張舉能是處理律政司上訴黎智英保釋案的法官之一。（中通社）

黃汝榮：確立全國人大常委會權力地位

退休法官黃汝榮認為，終院今次頒下的判詞，是近年來寫得最好，最具「一國兩制」意念的判詞，實屬罕有。

「判詞在不同段落中，都確立了全國人大常委會的權力和地位，特別是透過《基本法》引入《國安法》在港執行，香港法院沒有凌駕性。」黃汝榮認為這是很大進步，因過往終審庭涉及一些牽連到全國人大常委會的決定時，用詞模稜兩可，但今次的表態相當清晰。

黃汝榮指出，終院為了支持自己的論點，亦同時說明了《國安法》生效的背景，因為黑暴事件的發生，反中亂港勢力公然鼓吹「港獨」、「自決」、「公投」等主張，等同分裂國家的行為，這些行為正正違反了《基本法》「高度自治」的承諾。

全國性與香港法律體系相兼容

黃汝榮又認為，全份判決書最值得關注的地方，是首次出現「一國兩制」的影子。判詞的其中一個段落中強調，「法律堅持『一國兩制』方針，充分考慮兩種制度差異和香港具體情況，與維護國家安全的全國性法律相銜接，與香港現有法律體系相兼容。」這一點，與過往本港法院排斥內地法制的態度截然不同。

而就黎智英案件的保釋條件，判詞亦寫得很清晰，指出《港區國安法》第42（2）條中已表明，「除非法官有充足理由相信其不會繼續實施危害國家安全行為，不得准予保釋」。黃汝榮指出，條文重點在於法官是否有「充足理由」，即如果法官沒有「充足理由」，不應准予保釋。而判詞其他段落亦提到，若疑犯違反《國安法》，保釋門檻較其他罪行更嚴格及更高。

黃汝榮

黃汝榮認為，終院的判詞有「一國兩制」的影子。（中通社）

保釋與否舉證責任不在控方

另外，黎智英一方曾指出，若因懷疑黎在保釋期間繼續進行危害國家安全的行為，而不批准他保釋，應要由控方提出證據，即舉證責任在控方。而今次終院的判詞亦寫明，控方並不需要提出舉證，因考慮被告是否獲得保釋，是法庭運用其判斷或評估而作出的司法工作，而非舉證責任的應用。

黃汝榮讚揚本港法院從未試過就一些敏感性高的案件，在押後判決的短短數日內，有一個詳細的判詞，同時以中英雙語發布。他認為可能是與首席法官張舉能上任有關：「值得給他一個讚。」

或涉外國勢力宜轉介內地法庭

針對黎智英案件，黃汝榮認為案件有極大可能涉及外國勢力，控方應有一些與外國勢力相關的證據，他認為不適宜在香港法庭審理，應轉介到內地法庭，並不需要有陪審員參與，以防涉及國家安全的資料外洩。

馬恩國：以「不准保釋」為重點

香港法學交流基金會主席、大律師馬恩國表示，《刑事訴訟程序條例》所給予的是「保釋假定」，即任何人犯法都應給予保釋權利，除非法官有證據顯示他有棄保潛逃（Jump Bail）的風險。然而《港區國安法》第42（2）條的語法明顯不同，英語版本亦是以「不准保釋」為首。

此案的原審法官錯誤地解讀了《港區國安法》第42（2）條，以為那只是一個狹窄的修改，對現行保釋架構無重大改變，終院判詞表明不同意。

馬恩國

再度申請保釋失敗 黎智英還押赤柱

今次終院判決書第81段指，黎智英在該判決後，仍然可以申請保釋。終院宣判後兩天，即本月（2月）11日，黎智英的律師團隊即向高院呈交保釋申請文件，由《國安法》指定法官彭寶琴處理。

就黎智英的上訴申請，法院本月18日開庭聆訊，由《國安法》指定法官、高院法官彭寶琴處理，她作出裁決時表示，沒有足夠理由相信黎不會繼續實施危害國家安全的行為，不批准保釋，黎繼續還押赤柱監獄。

《港區國安法》VS《刑事訴訟程序條例》保釋條件對比

有關終審法院推翻高院批准黎智英保釋的判決書指出，雖然原審法官本意是要套用正確的法律測試，惟採取了錯誤的處理方式，把《國安法》第42（2）條的問題與《刑事訴訟程序條例》第9G條所列的酌情考慮混為一談，而沒有根據《國安法》第42（2）條而作出妥善評估。以下是相關條文對比：

《港區國安法》第42(2)條	《刑事訴訟程序條例》第9G條
對犯罪嫌疑人、被告人，除非法官有充足理由相信其不會繼續實施危害國家安全行為的，不得准予保釋。	除非法庭有實質理由相信疑犯有棄保潛逃、在保釋期間犯罪、干擾證人或破壞或妨礙司法公正等可能性，或被告以謀殺、叛逆等罪，否則准予保釋。

VS

網上訊息可成考慮因素

今次判決書中最值得注意的一點，馬恩國認為是「法官應考慮席前一切相關的因素，包括可施加的合適保釋條件，以及在審訊中不會被接納為證據的資料」。他認為這句判詞相當重要，亦對將來法官考慮保釋申請很有幫助。

馬恩國解釋，很多時控方在短短的保釋審理過程中，很難將許多證據呈堂，亦因為很多證據都只是Hear Say（傳聞），要證實來源及實確性有難度，未必被接納為證據。但判詞指出，將來法官可以憑通訊軟件、社交平台等的網上資料，去了解被告行為的動機、背景等因素，考慮是否給予被告保釋。

批法官離地漠視國際政治

馬恩國又指，現時很多法官不懂地緣政治、國際政治，不知道中國面臨的政治威脅、香港在國家安全上受到的威脅，更不知西方國家如何利用香港顛覆中央政權：「又或者是不想理解，因為法官本身要對政治冷感，要政治中立，純粹以法律角度判案，覺得不應該考慮政治，不看政治，害怕政治。」

對於那些對外間充耳不聞的法官，馬恩國相信，他們很有可能根本不知道黎智英在做甚麼，只是一個報社老闆，不知他講過甚麼言論，所以判決容易出現誤差。

「考慮席前一切相關因素」這一點，正是要這些法官多了解外界，馬恩國希望這是未來司法改革開展的第一步。

丁煌：重點在「沒有侵犯人權」

全國港澳研究會會員、執業大律師丁煌表示，在《港區國安法》框架下，一個被捕疑犯的保釋申請，加設了一個例外情況，在其他刑事案件保釋申請沒有這個考慮因素。終審法院的管治，釐清了這個範疇法律的基礎。

丁煌

丁煌認為，這份判決書的重點在於指出「合憲」及「沒有侵犯人權」。而這一點，處理保釋申請的法官是需要處理的，這個要求是針對《港區國安法》案件的嚴重性。今次黎智英被拒保釋，釋放了一個《港區國安法》立法的原意，阻嚇性明確顯然，將起到「定海神針」的法律功效，香港社會將回復穩定。

黎智英被定罪機會極高

黎智英涉嫌觸犯的《港區國安法》第29條，「勾結外國或者境外勢力危害國家安全罪」，按法例寫明，被定罪者可處3年以上10年以下有期徒刑；罪行重大的，處無期徒刑或者10年以上有期徒刑。

馬恩國認為，此案定罪不難，因黎智英觸犯的是《港區國安法》第29條，沒有抗辯理由，只要控方能證明他有犯罪意圖，即「請求外國制裁」便可入罪。而黎智英確實多次要求美國制裁中國和香港，即使對方沒有真的作出制裁，亦已構成罪行。若黎智英被定罪，刑罰要視乎他犯案的情節嚴重性，包括他的犯罪行為次數，以及影響有多深遠。

黃汝榮亦相信，由於黎智英此案對《港區國安法》有標誌性意義，控方沒有把握的話就絕對不會提控，他亦相信控方不容許有出錯的空間，因此認為黎智英被定罪的機會頗高。

精彩影片
請掃QR code

黎智英（左）在《港區國安法》實施之後，仍高調會見時任美國副總統彭斯（右）等官員。（網上圖片）

反修例引發個案激增 政府加辣「起底」刑事化

私隱專員鍾麗玲：盡力爭取本立法年度通過

2019年本港反修例風波期間，市民被「起底」的個案按年激增76倍，對當事人造成極大滋擾及傷害。行政長官林鄭月娥日前在立法會公布，將會就「起底」列為刑事罪行，並會修改法例，賦予個人資料私隱專員有刑事調查和提出檢控的權力。

個人資料私隱專員鍾麗玲接受《堅雜誌》專訪時表示，希望新法例實施後，公署有更多權力，包括「一條龍」就「起底」個案作刑事調查、搜證、檢控及起訴工作，以及有法定權力要求本地網站移除載有的「起底」內容等等。她表示，將與政府及政策局快馬加鞭，完成草擬法例工作，盡力爭取在本立法年度即7月之前通過。

文：潘翠華　圖：黃冠華

現時仍有網站公開大量市民個人資料，任人閱覽。

本港現時的《私隱條例》於1996年實施，當時互聯網科技仍未發展成熟，具上網功能的智能手機亦未面世。鍾麗玲表示，當時社會仍未出現「起底」情況，而當時條例的考量是「不當的披露」情況。

《私隱條例》過時無針對「起底」行為

「條例所寫的是『任何人未經資料使用者同意而披露其個人資料，而該項披露導致該當事人蒙受心理傷害，即屬犯罪』。譬如醫院機構是『資料使用者』，有『第三者』從機構取得個人資料而作出不當的披露，這就是我們條例監管的範圍。」

直至2019年年中反修例風波發生，「起底」情況突然急升，揭示現有法例不足以監管實際情況，需要急切完善。鍾麗玲解釋：「在『起底』情況下，有人在公眾領域取得一些資料，就未必涉及『資料使用者』的存在。」由於條例沒有針對「起底」行為，在檢控上會有困難，過去成功檢控的個案不多。

私隱專員鍾麗玲指，希望修例後能有效打擊「起底」行為。

反修例風波期間，近4成「起底」個案的對象是警務人員及其家屬。（中通社）

由私隱公署「一條龍」式處理

私隱公署一直被建制派諷稱為「無牙老虎」，鍾麗玲承認，該署權力有限，未能針對性打擊「起底」行為：「譬如現時我們無權要求網站移除『起底』內容，只能經常寫信予這些網站要求他們移除，很多時要視乎網站合作，這不是太理想。新法例之下，希望公署有這個權力，可以要求相關網站盡早移除相關內容，減輕對受害人的傷痛和損害。」

未來政府將「起底」行為刑事化，亦將賦予私隱公署有刑事調查及檢控權。鍾麗玲透露，公署希望未來可「一條龍」式處理相關個案，提高工作效率：「希望公署由搜證、出票檢控，以至由我們的律師上庭做檢控，都可以自己做，除了一些比較複雜或涉及其他罪行的個案之外，不用轉介給其他執法部門。」

言論自由與打擊「起底」間要平衡

鍾麗玲解釋，現時公署亦有不同分工，有法律組，亦有投訴組專責處理投訴兼做調查。修例後，該署或會新增專責刑事調查和檢控的組別，視乎法律具體內容，再審視由內部調動人手，抑或需要增聘人手及資源去應付。同時，內部亦會加強培訓及發出指引，以增強同事在刑事調查及檢控的能力。

至於修例細節，現時私隱公署對「起底」和「個人資料」都有列明清晰定義，鍾麗玲預料，今次修例對這些定義未必會修改：「因為一修改了定義，整條（私隱）條例的其他條款都會有影響。」不過她透露，草案詳細內容仍要與政府研究再敲定，包括參考海外其他司法管轄區如新加坡、新西蘭甚至歐盟的法例，怎樣在言論自由和打擊「起底」行為之間取得平衡，以及是否要對受害人構成心理或人身傷害才算構成罪行，舉證和檢控門檻，以及如何執法都會詳細考慮，然後會請律政司着手草擬有關法例草案。

「譬如刑事調查權，是否包括可以要求相關網絡服務供應商交出『起底』人士的資料、文件、工具。現時被告人若要上訴，可以到行政上訴委員會，將來會否設立獨立的上訴機制，我們亦不排除這個可能。」

新例或未涵蓋非本港註冊網站

現時很多涉及本港「起底」事件的網絡服務供應商，註冊地點都不在香港，公署要求海外註冊的網站移除相關資料，對方即使不依從，公署亦「無符」。未來公署是否需要增加這方面的權力？鍾麗玲說：「我們現時的做法是聯絡海外對口單位，如資料保障的機構或監管機構，請

他們幫忙跟進個案，將起底內容移除。」

根據過往經驗，對口罩位的反應都非常好，有些甚至好到資料被移除後，仍會繼續跟進個案，若再發現有「起底」情況，會主動通知公署。鍾麗玲相信，這方面涉及海外或域外管轄權，修例上會比較複雜，未來很可能會繼續沿用這個做法，或會在下一次修例作進一步考慮。

力爭本屆立法會期內通過

修改法例並不是一件簡單的事，需要經過公眾諮詢及詳細研究，才能提交草案到立法會審議。今屆立法會會期尚有不足半年便完結，要趕在7月休會前提交和通過法例，時間會否太倉促？鍾麗玲肯定地表示：「會在這一屆立法會做。我們了解到社會對此非常關注，所以會盡快、盡力去做，希望盡量配合政府。」

鍾麗玲透露公署已就修例作了很多背景研究，亦和政策局開了多次會議商討，不會有「急就章」情況出現。她亦相信，法例草案提交到立法會後，議員會小心審議。

黎棟國：進度視乎政府決心

前保安局局長，新民黨常務副主席黎棟國認為，今次修例其實並不複雜，視乎政府有多大決心：「時間緊迫毋庸置疑，但如果有決心做，不相信做不到。起草法例需要時間，可以開夜車（加班）。現在我們亦有幾個案例，就起底案例的禁制令，法庭很快就做好，有了法例文件，所以不是說完全自己創作（法例）出來，亦可以參考其他普通法國家和地區的例子去處理。」

黎棟國認為，修例的最主要目的，是加快檢控效率：「因為現時私隱公署調查權不足，更沒有執法權，亦因很多涉事網站不在香港，你管不了，搜證很困難。」他續指，修例的重點，包括要由誰去執法，禁止「起底」資訊蔓延的相應措施，以及有甚麼罰則，譬如違規軟件不能在香港被市民下載等等。

法例不宜過辣免遭司法覆核

新法例要針對的只是「起底」行為，黎棟國解釋：「就是你不可以惡意將一個人的個人資料放上公開平台，使其他人知道後，通過那些資料對那人的生活造成不必要的影響。」他不覺得法例要訂得太「辣」，因為有可能會被指違反《基本法》所保障的言論自由，面臨司法覆核。

黎棟國特別提到，針對「起底」個案的檢控效率，一定要處理得快：「因為『起底』是很短時間之內，資料就可以透過網絡迅速傳播開去，一定要在合理時間內處理好，否則拖拖拉拉幾年便無意思。」網絡世界一日千里，黎棟國認為轉載「起底」訊息的人，亦應同樣被視作違法處理。

他建議政府可設立一個獨立的審裁處，讓「起底」相關人士有機會提出上訴：「它的好處是快，因為只是半法律性組織，不是正式法庭，裁決形式比較簡單，不一定要請律師。」黎棟國表示這

黎棟國認為修例不難，最重要是加快檢控效率。

高等法院在反修例風波期間發出臨時禁制令，禁止對警員及家屬「起底」。

入境處女職員涉起底高官警員資料，被控6罪。

警務處處長鄧炳強說，他的太太也曾被滋擾。

並非新事物，政府很多架構都設有上訴機構：「入境有審裁處，公眾遊行集會有上訴委員會，城規會也有設立機制去制衡。」

法例訂立後仍可修改

就算法例短期內在立法會通過，黎棟國強調這不代表是最終版本：「法律可以修改，框架做了出來，還可以在附屬法例內豐富內容。當你實踐了法例，也可以因應情況和事情的發展而修改。正如我們現在實行的《私隱條例》，90年代的東西，到今天是否要改？《基本法》寫得很清楚，立法會可訂定、修改、廢除法律。面對市民私隱被濫用，政府有不可推卸的責任。」

對於政府就「起底」行為修例，黎棟國不認為是為了保障特定群體的權益：「任何人不問背景，不分黃藍，都有被保障私隱的權利。一旦有人被『起底』，負責執行的機關就有責任調查和作出補救措施。」

葛珮帆：構成罪行毋須證實當事人受傷害

現有《私隱條例》第64（2）條指明，要證明「起底」行為導致當事人受到身體、精神或物質上的傷害才算構成罪行。新法例應否以此作檢控門檻？曾被「起底」的受害者之一、立法會資訊科技及廣播事務委員會委員葛珮帆並不同意。

她分享自己的經驗：「我的個人資料被網上公開後，曾被用作登記器官捐贈，亦多次被登記用作新冠病毒的檢測。你將我的個人資料擺上網，你未必直接導致我受傷害，但我不知誰人看過我的資料，在何時及甚麼情況之下，會使用我的資料來作出傷害，這已經讓我及我的家人、朋友，感覺到受壓力和威脅。我認為只要是將他人的個人資料，在當事人不同意的情況下公開，已屬惡意行為，已經是犯法。」

葛珮帆也曾受「起底」之苦。

警方網絡安全及科技罪案調查科警司莫俊傑曾在一記者會上表示，不少警員及家屬都曾被起底。

中西區區議會主席、民主黨區議員鄭麗琼曾在社交平台轉載警員個人資料，違反法庭禁制令，被控藐視法庭。

料商界就修例有爭議　應充分解說

葛珮帆又坦言，修改《私隱條例》過程十分複雜，「政府話佢想（本立法年度內）做，我唔知佢做唔做到，因為我而家都未睇到任何文件。」她亦預計商界會對修例有很大聲音及爭議，因為對他們來講法例將更為嚴苛，以及會增加營運的成本和風險。她希望政府要有廣泛諮詢和充分的解說工作。

特首林鄭月娥說，她的資料曾被起底，擔憂起底行為對社會的影響。

近年較矚目「起底」案件

2019年12月至2020年8月

一名25歲入境處女職員涉嫌利用入境處系統，非法「起底」警員、官員、法官、裁判官、議員等人及其家人，並把225名受害事主的個人及家人資料，上載至社交軟件Telegram，被控一項「在公職中行為失當罪」以及5項「目的在使其本人或他人不誠實地獲益而取用電腦罪」。

2020年3月

中西區區議會主席、民主黨區議員鄭麗琼，在社交平台轉載被「起底」警員及其家人的個人資料，違反法庭批出的禁制令，被控藐視法庭，被高等法院判處監禁28日，緩刑一年。

2020年6月

一名25歲任職婚禮攝影助理的男子，涉嫌將婚禮上警員與妻子的婚照上載到網上討論區，附有警員個人資料，並作出「性侵犯新娘」等恐嚇性留言。警方之後以涉嫌「披露未經資料使用者同意而取得的個人資料罪」拘捕該名男子。

法庭就「起底」行為頒發禁制令

2019年10月25日

高等法院頒發臨時禁制令（HCA 1957/2019），禁止任何人對警員及其家屬「起底」及作出滋擾。法庭另於2019年12月10日修訂有關禁制令，將其保護範圍擴展到「特務警察」。

2019年10月31日

高等法院頒發臨時禁制令（HCA 2007/2019），禁止任何人在互聯網平台或媒介上，促進鼓勵、煽動使用或威脅使用暴力，以造成任何人身傷害或財產損害。

2020年10月30日

原訟法庭發出臨時禁制令（HCA 1847/2020），禁止任何人進行針對司法人員及其家屬的「起底」活動。

警察及家屬最大受害者
「起底」個案按年激增76倍

根據私隱公署資料顯示，2019年共接獲私隱外洩的投訴達9,182宗，是2018年的3.8倍，其中4,370宗涉及「起底」，較2018年多76倍。當中涉及警務人員及其家屬的「起底」個案，超過1,500宗，佔整體約36%，而涉及政府官員及公職人員的「起底」個案亦佔約4%。行政長官林鄭月娥也曾被「起底」，警務處處長鄧炳強及太太亦被「起底」滋擾。

1,400多宗個案轉介警方調查

同期，公署曾260多次去信到合共18個涉事網上平台的營運商，要求移除共5,235條有關「起底」的連結，當中有3,801條連結（約73%）已被移除。私隱公署於同期已將1,400多宗個案轉介予警方作進一步刑事調查及考慮檢控，並將59宗涉嫌違反禁制令的「起底」個案轉介律政司跟進。

去年共有5人因「起底」被判刑，其中兩人分別違反《私隱條例》第64（2）條「披露未經資料使用者同意而取得的個人資料」，以及違反法庭頒布的禁制令，被裁定民事藐視法庭，分別被判即時入獄18個月及判監28日、緩刑1年。

逾7成人支持賦權私隱署打擊「起底」

根據私隱公署去年做的民意調查，針對「起底」行為，有71%人支持給予公署權力，要求社交媒體平台和網站刪除違規內容；亦分別有70%及69%人支持賦予公署權力，進行刑事調查和提出檢控。

不少警員捲入反修例事件，被網上欺凌及「起底」。

警員婚禮被偷拍兼起底，25歲婚攝助理被捕，圖為案中搜獲證物。

香港 新加坡 新西蘭打擊「起底」法例比較（節錄）

地區	香港	新西蘭	新加坡
針對「起底」法例	《個人資料（私隱）條例》第64（2）條	《有害電子訊息法》第22條	《防止騷擾法》第3（1）及5（1A）條
負責機構	個人資料私隱專員公署	核准機構Netsafe	防止騷擾仲裁庭
罪行	任何人未經資料使用者同意而披露其個人資料，而該項披露導致該當事人蒙受心理傷害，即屬犯罪	（a）任何人意圖發布電子信息內容以傷害他人；（b）其行為在受害人以合理個人角度而言會構成傷害；及（c）其行為確實對受害人構成傷害，即屬犯罪	任何人公開他人身份資料，藉此（a）騷擾、警告或困擾當事人；（b）令受害人相信自己或任何其他人會受非法暴力對待；或（c）促使對受害人或任何其他人使用非法暴力，即屬犯罪
最高刑罰	囚5年及/或罰款100萬港元	個人犯罪：囚2年或罰款5萬新西蘭元（25萬8千港元） 法團犯罪：罰款20萬新西蘭元（103萬3千港元）	囚12個月或罰款5,000新加坡元（28,700港元）再犯或涉及易受傷害人士罪行：加重至不多於最高刑罰兩倍
檢控門檻	須證明當事人蒙受心理傷害及其個人資料從資料使用者身上被不合法地獲取	較高，須證實（a）意圖；及（b）對當事人做成客觀和主觀傷害。傷害被狹義界定為嚴重情緒困擾	較低，只須證實意圖；及對當事人做成客觀傷害。傷害定義較闊，包括（a）身體傷害；（b）騷擾、警告或困擾；或（c）令受害人相信自己會受非法暴力對待
有否為起底受害人制訂具體補救措施	無	有	有
有否就網上內容營運者訂立特定條文	無	有	有

（資料來源：立法會秘書處資料研究組）

個人私隱Q & A

何謂「個人資料」？

根據私隱公署定義，「個人資料」是指與一名可識辨的在世人士有關的資料，其中包括意見的表達在內。有關資料儲存在紀錄內，並且可加以處理或檢索。日常生活中經常使用的個人資料包括個人姓名、電話號碼、傳真號碼、地址、性別、年齡、職業、婚姻狀況、薪金及財政狀況、宗教信仰、國籍、相片、身份證號碼、醫療紀錄及受僱紀錄，當中包括工作表現評核等資料。 除書面文件外，其他方式的個人資料，例如儲存在錄音帶及錄像帶的個人資料，亦須受《私隱條例》管限。

如何界定「起底」？

俗稱「起底」的人肉搜索，是指透過網上搜尋器、社交平台及討論區、匿名報料等方式，將目標人士及/ 或其相關人士（如家屬、親友等）的個人資料搜集起來，並發布在互聯網、社交媒體及其他公開平台（如大字報、連儂牆）等。

非刑事「起底」定義？

現時「起底」分為非刑事及刑事，前者譬如將朋友的個人資料用作欺凌、詆毀或洩憤，沒有加上恫嚇或煽動而達致受害人蒙受心理傷害，違反《私隱條例》但不屬罪行。一般由私隱專員發出執行通知或作出警告作結，不遵從指令才屬罪行。

刑事「起底」可判監禁？

至於刑事「起底」，《私隱條例》第64（2）條規定，任何人士在未經控制或管有資料者同意下（例如公共領域或平台），披露某資料當事人的任何個人資料，而該項披露導致該資料當事人蒙受心理傷害，這種傷害大多來自恐嚇，不論其意圖如何，該人即屬犯罪，一經定罪，最高刑罰是罰款港幣100萬元及監禁5年。

精彩影片
請掃 QR code

落馬洲河套區建設歎慢板

謝偉銓：

盼政府改變思維 加快創科發展

落馬洲河套區佔地87公頃。（政府新聞處圖片）

世界已踏入由創新科技主導的新經濟時代，香港同樣也須着力發展創新科技。中央支持香港與深圳合作建設粵港澳大灣區國際科技創新中心，其中一個重點就是建設位於落馬洲河套區的港深創新及科技園；但是落馬洲河套區的建設規劃，談談講講已經十多年，近期才開始動工興建。立法會建築、測量、都市規劃及園境界議員謝偉銓，希望政府盡早建成落馬洲的創新及科技園，並做好吸引國際一流人才等配套政策，加快發展香港的創新科技。

文：文武

謝偉銓接受《堅雜誌》專訪時指出，希望政府能有整體性的思維，建立好團隊精神，共同推進創科發展，在落馬洲河套的發展項目上，則須及早訂立明確目標，依照目標設置合理的時間表和路線圖，有整體性的規劃設計，才能達至良好的效果。

創新科技發展對香港未來的經濟、社會、民生都將起關鍵性的作用，而落馬洲河套地區的建設可以說是香港科技發展的重點。創科園項目由最初規劃至今，已經十多年，近期加快速度，邁出實質性的步伐。

13年前起討論至今才撥款

農曆大年初二（2月13日），行政長官林鄭月娥到落馬洲視察河套地區各項工程和計劃的進展，她指港深兩地在科技創新上要強強聯手，將大灣區國際科技創新中心提供重要動力，政府和業界會積極推動兩地創科產業生態鏈，為青年創造就業和創業機會。

落馬洲河套區佔地約87公頃，在深圳河治理工程竣工後，被劃入香港特區的管轄範圍，2008年起，港深兩地已就如何發展這塊土地展開討論，2009年特區政府曾就河套區的規劃研究展開諮詢，2013年完成。但因港深雙方就業權問題的討論，直至2017年才達成共識，有關的發展規劃亦遲遲未能落實。

發展6大優先研發領域

河套區的基建將由特區政府負責，交由香港科技園全資擁有的「港深創新及科技園有限公司」（創科園）負責上蓋建設、營運和管理，將發展6大優先研發領域，包括醫療科技、人工智能、機械人、新材料、微電子、金融科技。整個創科園分兩期發展，共67座樓宇，提供最多12萬平方米樓面，估計首期啟用後每年帶來188億經濟效益，全面發展後每年可帶來500億效益。

今年1月立法會財委會通過撥款逾143億元，為河套區進行平整、道路、渠務、消防等基建，預計今年底可將首幅土地轉交創科園公司建造首批樓宇。2月初，財委會再通過181億元撥款申請，作為創科園首批樓宇建設及早期營運資金，預計2024至2027年分批落成。

應確立目標制定全面計劃

謝偉銓指出，創科園的規劃和建設步伐確實過慢。他認為，特區政府應該先定立河套區發展的目標，如果沒有目標，就沒有辦法檢視相關的建設進展是否達標。「如果只講一些虛無縹緲的話，諸如『我們會盡力』，『我們會努力』，『我們會加快』，不代表甚麼」。

訂下目標之後，還要制定全面的計劃，制定出時間表和路線圖。如果無法按時間表達成目標，則需解釋原因，如果有人落實不力，還要問責，這樣才能切實地推動建設的步伐。

政府要建立整體思維

此外，政府還需要建立整體的思維。謝偉銓認為，對市民來說，香港特區只有一個政府，不能夠一個局一個部門只負責一部分，其他都「唔關我事」。他認為，在特區的管治上，建立起團隊精神是重要的，特首是特區的領導，主要官員要有承擔，任何一項政策永遠都不會得到百分之百的掌聲，只要是對香港好，對市民好，對國家發展好的政策，就應該推動去做，有問題就要出來解畫，如果做不到就要負責。

謝偉銓認為，在落馬洲的建設上，政府不應該等到一項工程完成後，才開始規劃下一步，應該有整體的規劃設計。「比如，在平整土地時已經可以設計平整土地之後的建築物，甚至可以預早設計，要有前瞻性。」

制定政策應考慮落實的困難

有了整體的規劃設計，還要考慮到落實執行方面的問題。過往很多事件反映出，政府在制定政策時往往忽略了執行上可能遇到的問題。如果在制定政策時，已經充分考慮到執行上可能存在的困難，在政策落實時就會水到渠成，否則，如果沒有周全的考慮，在執行上出現了一些小問題，也會令整個政策讓人感覺是不行的，會令好事變成壞事。

在發展創新科技方面，謝偉銓認為，特區政府還應注意技術轉移的問題。他指出，過去香港在做大型的建設項目時，往往過多地依賴外聘的國際大公司，卻不注重技術轉移和經驗累積的問題。一些重大項目，最初沒有這方面的技術時，要靠國際專家來做，但做了一段時間之後，就要逐步建立自己的團隊，可以掌握這些技術，這一點是十分重要的。例如新加坡做海水化淡工程，最先要依靠外國公司，後來就可以由自己建設，從發展創新科技的中期目標來看，香港特區政府必須要留意這一點，這樣才能令整個河套區的發展速度加快。

謝偉銓希望政府加快做好河套區的規劃。

香港與內地思維尚未融合

謝偉銓慨嘆，回歸以來，涉及到香港與內地合作的項目進程都比較慢，凸顯出一個深層次的問題，就是香港與內地的思維尚未融合。一部分人的思維觀念一直停留在認為香港仍然走在前面，但沒有留意到人家已經在追趕，甚至早已超過香港。他認為，在這方面，特區政府要改變思維。

他建議政府應該鼓勵公務員到內地掛職，了解內地的文化和處理問題的做法，「起碼三、五個月，才知道人家怎麼處理。你不去實地交流，又如何知道別人的發展是怎樣的呢？」他認為，過往特區政府在這方面做得太少，政府官員不一定要等到有議程才前往內地，可以不時到內地交流，多了解內地的情況。「過去人家學我們，不只深圳內地，新加坡也學習我們，但今天我們要學習新加坡，這是為甚麼呢？就如逆水行舟，不進則退，人家在不斷進步，不會等你，你在這方面歎慢板。思維要改變，在這方面應該多做。」

規劃創科政策應有宏觀視野

謝偉銓認為，特區政府在規劃落馬洲河套區的發展時，也不能只從香港的角度出發，只以香港為本，而應該從宏觀的角度去看，既要看到對香港的好處，也應該看到對整個大灣區，甚至整個國家的好處，平衡了這些之後，自然會找到最有利的方面。否則，一些政策若只注重香港的好處，可能會出現「贏粒糖、輸間廠」的情況。

謝偉銓認為，在發展創新科技方面，香港在人才方面不會比深圳差，只是沒有給機會讓他們發揮。在香港發展創新科技門檻高，租金又貴，市場又不夠大，因而，特區政府應考慮如何提供有利因素吸引人才，利用內地市場。香港在知識產權的管理和保障優於內地，生活多姿多彩，在吸引人才方面可以有所發揮，但須留意居住條件、教育配套和醫療配套，不斷做好政策吸引國際創科人才。

精彩影片
請掃 QR code

特首林鄭月娥在多位局長陪同下，視察落馬洲河套區。

YORK
日新公司

太子地鐵站B2出口

www.yorkjeans.com | 2393 5678 /2394 1313 | 旺角西洋菜街226地舖

疫情無了期 為生活．變招求存

肆虐全球的新冠肺炎疫情在港輾轉一年，至今未見終點。百業蕭條、民不聊生，基層生活苦不堪言。有游泳教練為支撐一家六口開支，轉做外賣仔；有美容小店東主為交租不惜加按自住物業；亦有機場後勤員工被迫放無薪假，九個月後終被炒；還有推拿從業員為求準時出糧維持基本生活，轉職到公立醫院做醫療支援人員。

捱過艱苦一年，仍望不到前景，確診個案起跌不定，失業率更創17年新高，但生活仍然迫人。他們除了望天打卦、聽天由命，更不禁要問政府一句：「我們還要撐多久？」

文：陳明　圖：黃冠華、Mia

政府曾推出「保就業計劃」，補貼僱主發放工資。

政府為防疫，多個行業被勒令停業。

疫情持續一年，多個行業出現結業裁員潮，失業率更創17年新高。

抗疫一年，各行各業飽受摧殘。港府先後推出四輪防疫抗疫基金合共1,979億元，向受疫情影響行業提供資助，當中更動用810億元推出「保就業計劃」，補貼僱主發放工資。不過，疫情反覆不受控，經濟一沉不起，結業裁員潮不絕，失業率由疫情爆發前的3.3%，升至最新的7%，創17年新高。失業大軍短短一年增加一倍，達253,300人，就業不足率更由1.2%升至3.8%，就業不足人數大增2倍，至148,200人。

疫境之下，基層市民生活最受影響，收入大減，但租金、水、電、煤等基本生活開支卻分毫不減，每日為了生活煩惱。究竟他們如何度過這艱苦一年？是自求多福還是坐困愁城？《堅雜誌》訪問了多個來自不同行業人士，親述他們在逆境下如何自處。

Dicky為賺取收入，曾短暫轉職做「外賣仔」。

游泳教練 轉做外賣再謀創業

「相信我不會再像以前般，用這麼多時間去教游水，因為始終體驗過，見過鬼還不怕黑嗎？」32歲游泳教練Dicky向記者坦言，經過今次疫情，體會到游泳教練人工雖高，但並非一份穩定工作，正謀劃創業尋求出路，日後或會放棄教練工作。

從事私人游泳及潛水教練14年的Dicky表示，過往暑假是業內高峰期，可以朝九晚九不停上堂，月入高達4萬元。不過他早已深明教游水不能教到老，故一直未雨綢繆，找很多其他兼職，包括保險、市場推廣等，務求擴闊自己的工作範疇。

社運＋疫情收入近「清零」

已婚的Dicky於2019年「上車」，購入香港仔一個大約200呎的新盤樓花，準備與太太及孩子入住。2020年本應是他人生的美好時刻，年初新樓交收，女兒又剛剛出生，卻因社會運動加上疫情爆發，打亂了他的計劃，一家三口唯有繼續與家人一同居住在觀塘的公屋單位。他說：「小朋友需要照顧，暫時與家人同住。父母、弟弟，再連同我一家三口，6個人擠在細小的兩房公屋單位。」

2019年底，Dicky的收入已受社會運動影響而下降：「2019年11、12月，因為有很多遊行，泳池要關閉，當時教練工作已開始停滯。之後疫情爆發，康文署正式宣布封池，收入即時降到零。」當時仍有個別客戶因居住屋苑有泳池，邀請Dicky上門教授：「只有一、兩個客人，幾百元哪夠用？」

供樓連支出月花兩萬靠積蓄頂住

2020年初收到新樓，每月供樓約要18,000元，雖即時有租客承租，但租金只收回約10,000元。Dicky粗略估計，連同其他必要開支，每月最少要支出15,000至16,000元：「已經沒有外出吃飯，不購物，萬多元是必要支出。剛剛租客又要走，如果找不到租客，每月開支便要2萬多元，幸好我有積蓄及懂得財務管理。」

身為家庭經濟支柱，Dicky暫時有積蓄可以「頂住」，但疫情爆發後，教練工作連同其他兼職被迫暫停，亦令他承受一定壓力：「數字上因為我一直有儲錢，我支持到，但心態上一開始是有壓力，因為一直有收入，現時被迫放假又無工作，更加辛苦，很想有收入，重過正常日子。」

其後泳池曾短暫重開，但他的客量已減少一半，收入降至不足5位數，但因疫情反覆，泳池又再全面關閉：「問題是不知何時完，一是選擇等，一是轉工，很兩難。若轉全職的話，有客時便不能隨時接，自己不想放棄游水，所以要找兼職，但有哪些兼職可以隨時入職又隨時抽身？只有送外賣。」

入行送外賣收益有限被迫放棄

Dicky幾經掙扎後，於5月決定入行做電單車「外賣仔」，但可能是「入行遲」，他完全賺不到錢：「分分鐘給人抄張告票便全日收入報銷。再加上油錢開支，危險性又高。最好笑是曾經為了5元獎金而追單，但始終一日只賺得200多300元，很辛苦。」捱了一個半月後，最終因疫情又再爆發，最終決定退出。

過去一年，Dicky因持有教練資格，獲政府防疫抗疫基金先後兩次發放7,500元及5,000元補貼，現正申請第三輪7,500元補貼。他質疑，「幾個月才獲發7,500元，除開每個月有幾多？」另外，業界亦擔心即使泳池重開，亦有很大感染風險，Dicky說：「明白還明白，但我們也要食飯，補貼上可否增加？」

最多再撐一年為未來兩手準備

Dicky現時參加再培訓局的增值計劃，報讀語文及網上創業課程增值，完成課程後可獲發津貼。另外，他又自費參加急救及潛水等專項訓練，更計劃轉型開拓網上銷售凍肉生意。他預計按現時狀況，最多可撐多一年，不可再留戀教練行業：「我不可以望住危機在等，以前手頭上有賺錢機會當然會先賺錢，不會想太多亦不會有勇氣去搏。現時疫情之下一切都要放低，自己亦要兩手準備，不可以乾等政府來打救你，事實亦反映政府做不到甚麼來打救你。」

疫情爆發以來，泳池及沙灘長時間關閉。

美容小店一殼眼淚

物業加按再加按等運到

Shirley（左）及Venus（右）表示，疫情反覆，對前景難有寄望。

「真的想不到前景會如何，我們只不過希望可以維持生計！」從事美容業約27年的Venus及Shirley形容過去一年疫情反反覆覆，但美容業確診個案極少，卻3次被勒令停業「陪葬」，至今（2021年1月中）已超過120日，二人每日只能望天打卦，希望疫情早日消失。

Venus與Shirley 3年前合作，在上環開設樓上美容小店，Venus主力美容服務，Shirley主力產品銷售，Venus形容過去幾年是自己從事美容業以來生意最好、最上軌道的一段時間，但受2019年底社會運動影響，上環區不時有遊行及破壞，生意已減少達30%。

以為似當年沙士可照常營業

直至2020年1月疫情爆發，對她們衝擊更大。Venus憶述當時臨近農曆新年，已四出撲口罩及消毒產品，目的是為了清潔美容院，保障自己及客人，避免交叉感染。按當年沙士經驗，她以為仍可繼續開店做生意：「初時並不太驚，以為像當年沙士一樣，自己做足防疫工作便可，但無想過今次疫情這般強烈、瘋癲。」

政府去年4月首次宣布美容業在內的多個行業處所停業，Shirley當時雖然感到失望，但仍未絕望，認為只屬短暫措施：「因為政府每次只說停兩個星期，我們堅信兩個星期後可以復業。」結果5月初可以重開，二人雖鬆了一口氣，但生意已暴跌9成。Venus說：「當時即使有客人預約，亦會經過篩選，因我們接觸不同客人，不知他們的背景，我們一定要保護自己才可保護其他人。」

大量美容產品轉售內地無期

到後來全球所有國家都出現爆發後，Shirley形容當時「心也實了」，加上7月第二度停業，她開始感到慌張及有壓力，因為店舖簽了3年租約，每月租金約35,000元，還有近一年才約滿。Venus補充說：「當時心想是否要結業？但結業也死，因仍揹住租約，業主有權追溯租金，我們要承受很多責任。」即使到8月底重開，之後3個月的生意已全無起色。捱至12月初第三度停業，Venus坦言過去一年業績，5月之後已全是負數，但仍要支付店舖租金，以及儀器供款、燈油火蠟等開支，店舖每月必要支出大約6萬元，全由二人分擔，她們唯有將過往賺取到的不斷補貼。

Shirley年前為開拓生意，想將日本進口的美容產品轉售至內地，已將自住物業重新按揭套現，並購入大量貨品，但受疫情影響，貨品到現時都未能運到內地，全部滯留在貨倉：「我訂購了一批洗面奶，去年2月準備運到內地，到現時已拖了近一年都未能運送，因為檢查收緊了。」面對店舖租金、倉庫租金等多項必要支出，Shirley唯有將物業再次加按：「本身生意做下去都很好，但後來沒辦法，社會運動加疫情，唯有將層樓再加按100萬元周轉，現時每月供樓、倉租連同美容院開要近5萬元。」Shirley雖有想過轉行，但社會環境欠佳，太多人失業，難有出路。

一切重頭開始看淡未來前景

Venus亦抱怨，政府每次宣布停業兩星期，令她難以去找兼職：「如果宣布一次停兩個月，我或許另有打算，但每次都說兩星期，我可以做哪些兼職？我們當然希望復業。」但她從未想過提供上門服務，認為始終存在感染風險。幸好Venus丈夫仍有收入，加上沒有子女，家中租金連其他開支約需2萬元，現時全靠丈夫支撐。

對於未來前景，二人言語間不抱任何期望。Shirley認為，即使疫情消失，估計修復期最少長達3年：「在香港居住這麼久，從未發現原來自己這麼吃得苦。一直以來我們生活都好穩定，現時沒辦法，努力吧！」Venus亦估計，在疫情加上經濟不景之下，即使復業，生意額亦未必能夠恢復，相信要重頭開始：「見步行步吧，可能到租約期滿，再計計數，看看是否可以繼續，我也不可能將積蓄用到負數。」

美容及按摩業已3度被勒令停業。

機場地勤設備司機

被炒後搵工全部「等通知」

「一句說話：聽天由命。我們不能夠將事情扭轉，但政府支援不到工人，我們得不到飽飯食，令到我們沒有工作。」在機場工作達30年，現年59歲的葉先生慨嘆，從沒想過一場疫症，能夠拖垮機場，最終令他失業。

未想過一場疫症拖垮機場

一直在機場工作的葉先生，本身持有重型貨車牌，過去5年在機場地勤設備服務有限公司任職司機，專責將完成維修的升降台車，駕駛給處理飛機的部門使用，月薪約14,000元，另有勤工獎及獎金。

葉先生形容工作忙碌但穩定，尤其是過時過節，飛機升降數量多的時候：「最忙時做到無得停，車輛完成維修便要交出去，很多時段都很忙。」

2020年1月疫情爆發初期，他完全沒想過事情的嚴重性：「以前有班人搞機場（反修例運動期間），我當時還認為他們搞停機場已經很厲害，但估不到這場疫症可以影響全世界，連機場也拖垮。」其後政府採取多項收緊入境措施，他的工作量開始逐漸減少：「沒有飛機來，沒有遊客，沒有旅遊，很多事受到牽連，我們的維修亦減少。」

航空業掀減薪裁員潮

航空業首當其衝，掀起減薪裁員潮，葉先生亦逃不過，去年2月開始被要求每月放7天無薪假，收入大減約3,000元，令他大感「肉赤」。其後有員工不滿公司安排，幾經爭取後，到4月開始便減至每月放4天無薪假：「一個月減約2,000蚊，還剩約12,000元。」

家住油塘的葉先生，太太一直有做兼職，但子女仍然在學，被迫放無薪假後要更加節省開支，但往返機場交通不能省；每月約3,000元的租金更不能省，每日上班已帶飯，只有盡量減少外出節省開支：「我還要照顧母親，要供養她，真是要『死慳死抵』！」

報讀課程為轉行做準備

葉先生認為，政府抗疫工作做得不足，採取的措施亦未有理會基層市民生活：「甚麼保就業，政府只是給錢公司，但支援不到我們工人。」終於在12月9日，他接獲「大信封」，成為被裁一員。雖然心中有數，但葉先生因未能在機場工作至退休，有點悲從中來：「我在公司並無大過失，病假亦很少放，勤工、獎金又取足，想也想不到會被選中。」

失業一個多月後，葉先生面對現實，不斷找司機相關工作，但一直都只獲回覆要「等通知」。

「找過多份工，最初想做回以前拖貨的工作，都是等通知，可能要待農曆新年過後會好些。」他明白受到疫情影響，各個行業都正在「休息」，唯有趁這段時間增值自己，報讀保安及平安卡等課程，希望有助轉行。

葉先生形容過去一年是艱難度過，但亦寄望疫情早日過去：「希望疫情快些好轉，機場恢復飛機升降，全世界不再這樣，希望每個行業都好啦！」

葉先生捱了9個月放取無薪假後，最終12月被裁。

受到各國收緊入境限制，機場航班疏落。

原本從事推拿按摩的溫小姐，為求有穩定收入而轉職到公立醫院工作。

美容及按摩業工會多次要求政府讓業界恢復營業。

推拿師傅成功轉職

醫護支援人員收入穩定

「今次政府所做的措施，無顧及到基層工人，可能他們家中無人從事基層工作，所以不明白。」53歲的溫小姐從事推拿行業7年，早在疫情爆發初期便轉職到公立醫院任職醫護支援人員，雖然認為自己比很多人幸運，能夠有一份全職而收入及穩定工作，但過去一年其實生活十分艱苦。

社會運動期間收入大減

溫小姐過往主力透過上門為客人進行推拿按摩，紓緩痛症，高峰期收入超過3萬元，她亦曾參與過不同地方舉辦的推拿技能比賽交流技術，獲獎無數。身為家中經濟支柱，她既要供養父母，亦要供樓及負責家中開銷，擔子不輕。

生活原本算穩定，但2019年底社會運動開始令她生計受損，憶述當時市面經常出現堵路致交通癱瘓，令她接不到生意：「曾經因為交通影響，令我遲大到，之後便失去這個客戶。再後來有些客戶怕我途中出事，亦不想我來。」她當時收入已大幅減少至約10,000元，甚至有段時間因客戶「臨時甩底」，為了不讓父母擔心，照常出門「扮開工」，其實是到圖書館坐。

只要準時出糧都去應徵

其後內地開始零星出現疫情爆發，溫小姐當時已擔心香港會受影響，加上收入持續下跌，便決心開始找其他工作：「因為我收入減少，手停口停，所以便找其他工作，那些工種收入可以勉強支援到目前生活，可以準時出糧，我便寄信去應徵。」不過，即使獲得面試機會卻不獲聘用，令她感到很徬徨：「當時沒有收入，又沒有客戶，惟有靠食老本，因為供樓很貴，又要食又要用，父母有長期病患要額外照顧，已靠積蓄消耗了幾個月。」

為了生活，她試過在街頭派傳單，幸好她持有醫護支援人員證書，曾到老人院兼職，亦因為這張證書，最終獲公立醫院聘用，去年2月中正式入職，月薪15,000多元。她坦言為了生活，為了收入穩定才做這份工作：「個名好聽叫醫護支援人員，實際上是清潔工人，幫病人清潔身體，協助病人排放小便以及清潔消毒、運送文件物品等工作。」

入不敷出為家人節省度日

眼前的溫小姐面容憔悴，臉頰瘦削，與2019年獲推拿獎項時神采飛揚的樣子判若兩人。溫小姐說，在公立醫院工作至今11個月，已消瘦了大約10公斤。她一時感觸，語帶哽咽地說，是為生活擔憂，因為收入與支出不平衡，她唯有在衣食住行上節省，穿二手衫、行路上班，留下家中「餸頭餸尾」帶飯上班，只有住屋不能節省：「真是慳得一毫得一毫，因為我能省下一毫，家人便可用多一毫。」

對於將來，她不敢抱太大期望：「我對內地疫苗很有信心，亦相信疫情一定會過去，但不會很快，相信還會有第五、第六波，沒完沒了，要視乎政府所採取的措施。」

溫小姐說起為生活擔憂，不禁哽咽。

精彩影片
請掃 QR code

公廁衞生 鼠患 危險招牌

有科技 冇人手 智能管理 得個睇字

公廁可以安裝感應器了解衞生狀況、熱能探測攝錄機可監察鼠蹤，裝設攝製影像或立體掃描設備車輛，可監測危險招牌。科技日新月異，智能科技可代為解決難題，政府在最新一份《施政報告》提出利用高新科技處理公廁衞生、鼠蹤處處和危險招牌三項「老、大、難」問題。不過，最重要都是人，業界專家異口同聲認為，科技只是一種輔助工具，可快速偵測問題所在，但歸根究柢仍需管理配合及人手執行，否則只會浪費科技、浪費公帑，最終未能徹底解決問題。

文：陳 明　圖：黃冠華

公廁衛生

現時全港約有1,700個公廁，分別由食物環境衛生署、康樂及文化事務處和漁農自然護理處管理，但不少公廁衛生情況差劣，地面長期濕滑、設施損壞、抽氣系統欠佳充斥異味等問題，單是食環署平均每年便接獲2,500多宗有關公廁服務、管理和氣味的投訴，署方監管能力成疑。

去年僅完成17個公廁優化

政府多年來動用不少資源改善公廁衛生，但成效毫不顯著。2019年《財政預算案》動用逾6億元，聲稱要在未來5年翻新約240個公廁，但過去一年僅完成了17個公廁的優化工程。最新的《施政報告》又宣布，將試用多項科技改善公廁衛生和服務，包括利用物聯網技術，推行智慧公廁試點計劃、在公廁潔具採用抗菌塗層、開發智能廁所系統等等，但根據政府去年12月10日公布的《香港智慧城市藍圖2.0》時間表，智慧公廁試點計劃要遲於2022年4月才在香港文化中心及荃灣體育館推行。

崔妙瑩：增加靈活性及效率

其實政府提及的物聯網技術(Internet of Things)已盛行多年，即是透過各種傳感器實時收集資料，再透過互聯網傳輸相關資料以作出應對。每年舉行公廁評選的香港廁所協會副主席崔妙瑩，在訪問當日便帶記者到獲選為2020年環保(創意)廁所獎的九龍灣建造業零碳天地公用廁所，了解當中設置的物聯網技術。原來該廁所每個廁格門上都安裝了感應器，可探測廁格是否有人使用，而洗手盆下方近地面位置亦有感應器，可探測地面是否被弄濕。崔妙瑩說：「其實IoT有很多功能，一方面控制室可得知廁所情況，或可透過電話下載相關應用程式(app)，收到訊息後管理層便通知清潔工人去拖地或清潔。」

近年香港個別商場廁所已陸續引入物聯網技術，藉此向顧客顯示廁所的使用狀況。崔妙瑩表示，政府或公營機構廁所則甚少採用。她解釋，這項技術除了得知廁格的使用狀況等簡單資料外，亦可協助管理層收集數據，增加管理靈活性及效率，甚至規劃未來發展：「這個廁所究竟一個月或者一星期有多少人去呢？如果人不多，可安排清潔工人每日清理一次，但如果資訊分析顯示日日都有百幾人去，便要增加人手清潔，甚至考慮擴充廁所面積等等。」

廁所衛生人人有責

科技雖然帶來方便，但崔妙瑩認為處理人手是否充足才最重要：「如果管理層有用這種科技，但沒有人手去處理，就是浪費科技，有或無其實一樣。」她指現時政府最少有3個部門負責公廁管理，但工作均是外判，管理極不完善：「很多時清潔工人『一拖走天下』，用地拖清潔廁所後，又用來清潔大堂，用家離遠便聞到一陣廁所味，其實很不應該。」她建議政府設立專責部門管理公廁，劃一清潔及設施標準，甚至要求負責廁所清潔的工人接受特定訓練，才能有效提升公廁衛生水平。

不過，崔妙瑩強調「廁所衛生人人有責」，她說協會視察全港公廁多年，發現政府近年確實有增撥資源改善公廁衛生，尤其在新型肺炎疫情爆發後，巡查廁所的人手有所增加，甚至在新建公廁採用納米塗層避免細菌滋生。雖則如此，想要保持公廁衛生，用家亦要負上責任，她建議政府改善廁所教育，推廣廁所衛生文化。

物聯網技術是利用各種傳感器實時收集資料並經互聯網傳輸。

崔妙瑩指，在公用廁所加設物聯網技術已盛行多年。

九龍灣零碳天地公用廁所去年獲選為環保(創意)廁所獎。

鼠患

本港近年鼠患嚴重，多個街市被發現經常有老鼠出沒，甚至有肉檔豬殼惹來鼠群「開餐」，場面嚇人。食環署鼠患參考指數顯示，2019年指數高達4.2%，創10年新高；2020年上半年指數亦高達3.6%，而本港自2018年發現全球首宗人類感染大鼠戊型肺炎病例後，至今已錄得15宗確診個案。

夜視攝錄機監察鼠踪

食環署過去11年用於防治鼠患的開支，每年平均達1.5億元。以去年活捉及毒死近54,000隻老鼠計算，平均「對付」每隻老鼠的開支近3,000元，成效「有目共睹」。其實當局在2018年起已試用新科技滅鼠，其中測試了8個月的氣壓捕鼠器，卻未能成功捕獲一隻老鼠；而在2019年初測試了3個月的夜視攝錄機監察系統，當局認為可準確辨識鼠隻及追蹤其活動情況，有助量化及提升滅鼠措施成效，但若廣泛應用則要考慮資源、技術及私隱問題。

最新《施政報告》提及，當局正試用配有人工智能技術的熱能探測攝錄機，監察和分析鼠隻活動，從而進行具針對性的滅鼠工作。有關測試早在2020年初在多區展開，每當進行小區滅鼠行動前後，在後巷安裝攝錄機進行一星期測試，當局初步認為這項技術頗具成效。

陳澤森：監察之後如何滅鼠？

不過，政府試來試去仍在「監察」鼠蹤階段，未有任何實質滅鼠方案。有數十年滅鼠經驗的香港蟲害管理學會主席陳澤森批評：「監察是對，但問題是在監察之後，後續的功夫是否做得足夠呢？」他所指的後續工作，是改善環境衛生，清除後巷雜物，杜絕老鼠的食物來源及匿藏空間，但政府似乎欠缺決心，只做表面功夫：「你看到牠們哪裏來哪裏去有甚麼用？那些雜物、食物仍然存在，落藥都無用。」

陳澤森的辦公室內放滿老鼠夾、老鼠籠、捕鼠器等滅鼠工具，在他眼中這些傳統捕鼠工具仍然十分有效，他在2020年3月，就利用了一款意大利製造的「連環捕鼠器」，協助將軍澳一個地盤滅鼠，捕鼠器分上下兩層，上層放置鼠餌誘使老鼠入內進食，期間觸動感應器令機板轉動，老鼠便跌落下層的消毒藥水箱內淹死，10日內成功捕獲超過50隻巨鼠。

滅鼠須專業人士處理

政府測試的探測鼠蹤科技並不能滅鼠，只是輔助增強滅鼠效果。陳澤森認為老鼠越滅越多，全因政府現行政策只靠外判清潔承辦商兼顧滅鼠工作，效果往往適得其反：「始終政府缺點是價低者得，便宜多數沒有好東西，他們並非專業人士，只是清潔工人，連老鼠藥名稱也不懂，只按上級要求，放置食環署批准的老鼠藥，但究竟放置位置是否適當？放不對位置是沒有用的。」

陳澤森認為要有效滅鼠，必須由專業人士去做，正如捉蛇亦要靠蛇王一樣。另外，他建議設立一個專責委員會，監察及跟進工作，當成效不彰時便要問責。甚至應考慮立法，懲罰衛生環境欠佳吸引老鼠出沒的店舖，才能杜絕鼠患。

秀茂坪街市去年曾出現群鼠在豬殼上「開餐」。

食環署正試驗熱能探測攝錄機，監察鼠蹤。

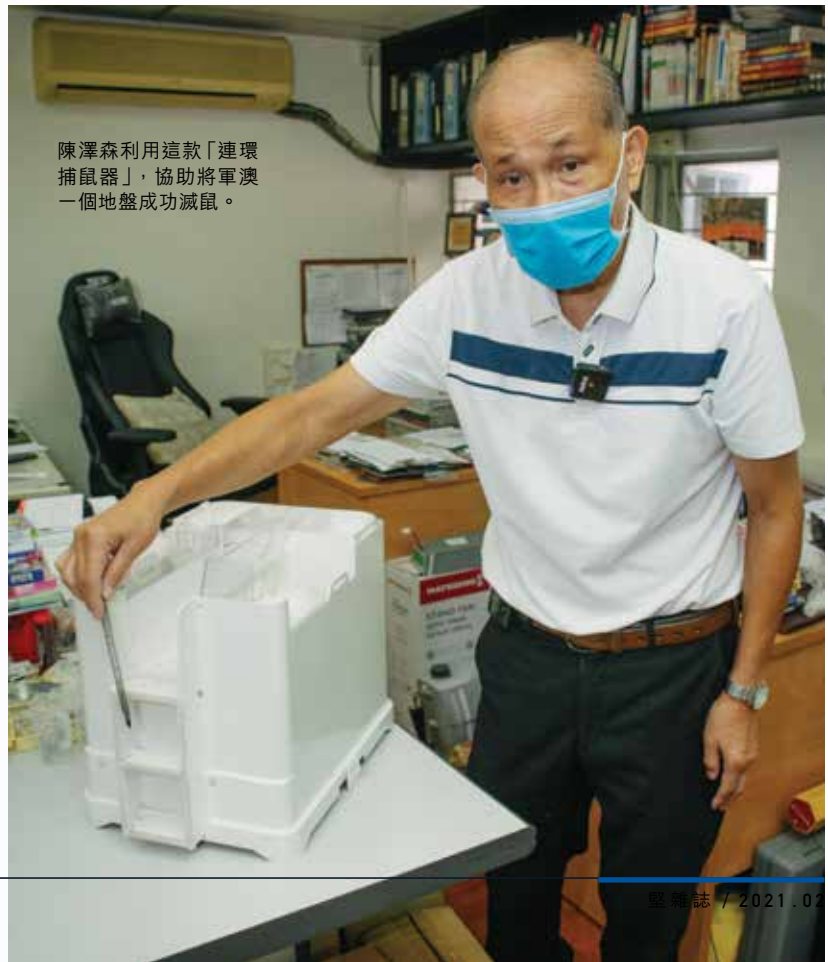

陳澤森利用這款「連環捕鼠器」，協助將軍澳一個地盤成功滅鼠。

危險招牌

全港現時有超過10萬個招牌，由於政府一直沒有登記招牌制度，屋宇署亦承認大部分現存招牌屬違例招牌，構成長期存在的樓宇安全風險，過往便曾發生多宗招牌墮下令途人受傷事件。其中2017年12月，油麻地南京街一間遊戲機中心的6米長招牌從高處墮下，3人受傷；同年6月，深水埗大埔道一間足浴店招牌墮下，擊中一輛途經7人車，幸無人受傷。

2,500宗舉報巡查發現516個

屋宇署目前只靠定期巡查或舉報監管招牌。2020年首9月個，經巡查發現的棄置或危險招牌有516個，但接獲的舉報卻有2,500宗。而同期有逾1,600宗未有遵從清拆令個案，但提出檢控僅得45宗。至於2013年實施的「招牌檢核計劃」，由於要求招牌持有人自願參與檢核，過去3年屋宇署僅接獲145宗申請，參與率極低。

其實現時屋宇署視察招牌做法主要倚靠巡查人員目測，難以作出準確評估。2019年及最新的《施政報告》便提出，試行引入新科技加強對危險及棄置招牌的執法效率，包括利用裝設攝製影像或立體掃描設備車輛，巡邏繁忙而危險，以及棄置招牌集中的地區，其後再運用可自動識別破損招牌的人工智能，分析拍攝所得的數碼資訊，亦藉此成立合法招牌資料庫等等，但系統最快於2021年11月試行，目前仍未進行招標。

賴達明：重要在實施時是否可行

香港公正行技術總監、資深專業驗樓師賴達明認為，香港商業活動頻繁，街道狹窄，人流車流亦相當多，招牌密集「景色」只得香港獨有，外國並無類似經驗或技術可供參考，效用如何仍屬未知之數：「我認為很理想，在提升執法效率方面是好事，但最重要是實施時是否可行，中間的技術問題需要透過實際操作去研究。」

驗樓無數的賴達明解釋，現時檢查招牌結構是否安全主要靠目測，亦會借助測量工具量度招牌距離、高度及大小等，但由於需要大量人手及時間，加上很多招牌與商業活動有關，或會短時間內出現變動，形成執法漏洞，影響執法效率：「招牌數目或狀態因應商業活動的改變，可能短時間內又要再去檢視，令執法存在難度。」

政府擬採用的攝製影像或立體掃描設備車輛，賴達明估計是類似Google地圖現場實景拍攝，當車輛行駛時便掃描拍下周邊街道的招牌，好處是可實時記錄現場情況，快速透過人工智能分析影像當中的破損招牌，提升檢查質量和效率，減省人手。不過，由於有關科技不算普及，研發投資成本相信十分昂貴：「建立掃描車包括的配置，例如立體鏡頭、掃描鏡頭，亦需要電腦智能分析，整套器材相當昂貴，還要通過實際應用才能得知實際操作方式。」

要有足夠人手執法

街上招牌有不同高度，而車輛行駛拍攝時，若遇到招牌密集的地點，或有可能出現招牌重疊情況，賴達明解釋：「可能看到大的招牌，但細的招牌被遮蓋看不到，所以中間仍有很多技術性問題要解決。」他又認為，以車輛拍攝只能局限於街道兩旁大廈的招牌，個別位置較高或特殊的招牌便難以拍攝。

過往不少廢棄招牌未有處理，主要是難以釐清招牌「責任誰屬」的問題。賴達明相信，借用人工智能、5G等科技，確實有助收集大數據，從中協助管理招牌。然而，試行破損招牌診斷系統到真正建立完整合法招牌資料庫，需時甚久，因此賴達明認為目前重點仍是要有足夠人手執法，才能解決危險或棄置招牌的問題。

精彩影片
請掃 QR code

賴達明表示，現時的電子測量儀器有助量度招牌距離及大小。

2017年油麻地一間遊戲機中心一幅6米長招牌墮下，3人受傷。

出頭天 蔣家旻

蔣家旻原來已入行逾13年，依然對演藝事業充滿熱誠，並視為終生職業。

文：陳偉立
攝：倪立煌
髮型：Jay Cheung@Hair
場地：Grey House

現年31歲的蔣家旻（Angel）於2007年參加TVbeople比賽再加入無綫電視藝員訓練班入行，轉眼間原來已入行逾13年，最為人認識相信是處境劇《愛．回家》的馬子妮一角，到去年《反黑路人甲》的黑幫大家姐「水姐」，完全摵甩「阿妹味」，散發嫵媚自信氣質，叫人另眼相看，早前更在萬千星輝頒獎典禮中摵贏劉佩玥及鄧佩儀等贏得「飛躍進步女藝員」！

（圖：IG）

蔣家旻在台慶頒獎禮中勇奪「飛躍進步女藝員」，直言有爭一口氣的感覺。

幫家人爭口氣

以往TVB多數力捧港姐或華姐出身的女演員，並非選美入行的Angel默默打滾13年，一步一步向上爬，終於獲得獎項肯定，問到有否吐氣揚眉之感？她說：「不覺得是這四個字，但有爭回一口氣的感覺，大多觀眾對我的印象停留在馬子妮，覺得我未必能處理其他角色，其實我是很反叛去選擇演員這條路，當年家人是反對的，而且親戚朋友之間，很正常會將子女做比較，例如讀書成績、職位、人工，始終我這份工作不穩定，一直會聽到一些閒言閒語，甚至看不起我，覺得我沒甚麼出息，因此得獎可以說是幫家人爭口氣。」

講到頒獎禮當晚上台領獎時似乎相當鎮定，Angel笑言內心其實很緊張，腦袋有些空白：「我也沒想到我會這樣冷靜，家人及朋友都有感動落淚，但我第二天仍要處理網上平台發文、回覆媒體及回覆很多祝賀訊息，人生未試過這樣多訊息，例如中學老師、跳舞同學、Fans及朋友，當時我其實有些恐懼感，好像一直也回覆不完。因為我很珍惜每個支持我的訊息，希望回覆每個人都是不同內容，是我跟對方的事情，所以心情一直未能完全放鬆。」

難得遇上「水姐」

「飛躍進步女藝員」向來被視為力捧指標，曾奪此獎的胡杏兒、楊茜堯（原名楊怡）、鍾嘉欣及胡定欣等之後都成為當家花旦，Angel坦言很感激得到公司鼓勵，特別多謝《反》劇監製林志華安排「水姐」一角給她，頓成其人生轉捩點，問到覺得得獎後有否壓力大增？她說：「起初覺得是壓力，因為會有更多人留意我，但現在會視為推動力，拍劇會比以往更細心，努力改善不足。（形象上也會轉變？）以前給大家小妹妹印象，難得水姐這個成熟嫵媚角色得到認同，我也想自己更多變，會跟髮型師、化妝師溝通，例如早前出席台慶會選擇一些較型格大方、高貴的服裝，摭甩小妹妹感覺！至於角色方面，我想挑戰專業人士或殘障人士，我未演過律師、醫生這類角色，台詞一定很困難，但沒有人見過我這一面，我亦想嘗試做打女，大家都覺得我很柔弱，多數是被保護，希望可以做一些剛強角色，跟自己真人完全相反。」

問到下一個目標是否奪女配角獎甚至視后？Angel直言當然會想，但自己一向不是為得獎而演戲，今次獲飛躍獎後最希望可有更多不同演出機會：「得獎與否最重要是有觀眾認同，希望有一日我演到個好角色得到大家喜歡，令我可以再上台領獎。」

"親戚朋友之間，很正常會將子女做比較，始終我這份工作不穩定，一直聽到一些閒言閒語，甚至看不起我，得獎可以說是幫家人爭口氣。"

視楊茜堯為榜樣

回顧入行13年，Angel曾經歷不少起跌，2011年在《天與地》中飾演少女佘詩曼開始被人認識，再到處境劇《愛．回家》中飾演馬子妮一角，四年的時間令觀眾將蔣家旻跟馬子妮畫上等號，成功入屋，以為從此升呢，但之後的角色卻又不算有突破，直至到《反》劇的出現，她說：「入行這麼久一定有挫折，起初收入很低，但一直堅持自給自足，不問家人拎錢，就算問家人借車錢，之後也會歸還，最不開心是演出角色一直不穩定，做過一些好角色後又打回原形，感覺停滯不前，都有灰心過。（有否想過不做演員？）那又沒有，因為真的很喜歡，每次有放棄念頭，就有監製找我工作，然後很快又一年，自己憑着一股熱血繼續下去，是有哭過有負面過，但我信念是，只要我努力一定有監製會看到，我最欣賞的師姐是楊茜堯，她是讀訓練班出身，證明並非選美出身才會成功，她是位很努力很有實力的演員，她走過的路就是我想走的。」

問到當初為何年紀輕輕就決定加入娛樂圈，Angel表示絕非發明星夢，而是想做一個真正的演員：「我小時候已經學芭蕾舞，但慢慢更喜歡演戲，初中時有參加劇社，演一些舞台劇，但性格不算是很自信的人，都是跟一班人一起演出，我作文寫我的志願也不敢坦白說是演員，怕被人笑我發明星夢，但我絕對不是，到入行後更加肯定要堅持做演員，就算多累，一叫Action我就入戲，很享受演活每個角色，到劇集出街大家看到我在進步，很享受這些感覺。」

（圖：IG）

蔣家旻憑劇集《反黑路人甲》黑幫大家姐「水姐」一角再上一層樓，她在劇中散發嫵媚自信氣質，令人另眼相看。

Angel希望摵甩妹妹仔形象，想嘗試專業人士角色，慢慢予人成熟的感覺。

歡迎單身男士認識我

早前Angel在好友岑杏賢的婚禮上搶到花球，她笑言很高興朋友都希望她事業愛情兩得意，但暫時仍是單身，個性內向的她在愛情路上也相當被動，坦言不心急拍拖，但希望下一個出現的人會是其真命天子：「現在剛剛過30歲，可能到了35歲仍未結婚才會心急，其實我每次拍拖都很認真，想找一個細水長流的對象，但一直都沒有拍過長拖，都是兩年左右就分手，希望下一個可以維持久一些，慢慢了解對方再修成正果。（會否因工作變忙而沒有時間拍拖？）我覺得工作及愛情是可以平衡的，有人說工作太忙而無暇拍拖，但其實就算多忙都要同朋友相處，所以都只是藉口，但我比較隨緣，不喜歡速配，有時有朋友說要介紹男生給我，我也寧願要獨處時間。（家人有催婚？）都有，始終比較傳統，希望我可以找到個好對象。（接受閃婚？）應該不會，我在愛情上沒有安全感，至少拍拖一年時間，足夠了解才結婚，因為我選擇了結婚就不會想離婚。」

關於愛情，Angel希望做回自己，不想太卑微。

講到擇偶條件，Angel列出幾個條件，要成熟、對她好、能理解其工作及兩人能溝通舒服：「我希望在對方面前可以做回自己，做每個行為都不用擔心他不喜歡，我試過很卑微，講句掛住他都驚對方不喜歡，我希望相處得自在舒服，可以無聊大叫，也可以突然很嗲他。」問到對象是否要靚仔？Angel笑言已過了追求靚仔的年紀，外型順眼便可以，最重要是思維成熟：「可以教到我東西，有事可以跟他商量，有才能令我仰慕更好。」

提到緋聞男友麥秋成早前突然宣布跟湯怡閃婚，更雙喜臨門女方有孕，Angel表示送上祝福，但笑言最開心是自己終於「甩身」：「我一直表示跟秋成只是朋友，但大家都不相信，現在最開心是我的名字不用再黐住他，亦還了我一個清白，現在大家都知我是單身，歡迎所有單身男士前來認識我！」

早前在好友婚禮上搶到花球的Angel，對愛情仍有憧憬，希望覓到個好男友。

（圖：IG）

"就算多累，一叫Action我就入戲，我很享受演活每個角色。"

後記

蔣家旻一直以拍劇為主，甚少公開獻唱，訪問期間重提她早前亮相《流行經典50年》獻唱，歌藝被網友熱議，Angel對此看得甚開，直認唱歌是其「死穴」，有大量進步空間：「我一向對唱歌沒有信心，歌唱老師也有提醒我，不至於五音不全，但不習慣唱歌及運聲，我以前很抗拒唱歌，寧願推掉有關唱歌的工作，但現在想克服，會繼續練習，希望疫情過後可以在一些活動中獻唱。」Angel深明藝人應該有多幾張刀，一直努力不懈，在此小記為她打氣，祝福她星運繼續扶搖直上！

精彩影片
請掃QR code

文：Angela Chun

過江龍人氣店 有食力

疫情嚴峻加上限聚令，香港的飲食業可謂經歷前所未有的冰河時期，沒想到最近仍有多家分別來自泰國、台灣、西班牙及意大利的人氣過江龍對這個美食天堂充滿信心，選址香港開設海外首間分店，當中有的電話訂座長期爆滿；有的一開業已成為打卡熱點，香港人果然識飲識食。

菠蘿牛肉他他配甜酸蛋黃醬 $128
嚴選牛肩排肉混合酸辣蛋黃醬及新鮮菠蘿果肉，啖啖都有地道的泰式風味。

香茅燒雞 $198/半隻
用十八種香料及調味醃過夜的原隻黃油雞，烤焗至外皮金黃，內裏仍然保持豐富肉汁，雞肉嫩滑。

泰國精緻 Cafe Lady Nara

挾着「最佳泰國食府」之名的Nara Thai Cuisine，最近在港開設全新副線Lady Nara，室內裝潢是充滿夢幻感的粉紅色系，用上青翠植物配搭柔和的粉紅水磨大理石花紋，還有由泰國直送的孔雀藤椅，再加藤製鞦韆打卡位，大受女生歡迎。

食物方面，設有香港限定餐單，外表是創意西餐，但內裏卻暗藏泰式風味，無論漢堡包、燒雞或意粉，都會選用富有泰國特色的香料或調味品，如金不換、香茅、青檸、冬蔭功、辣椒膏、咖喱粉及魚露等，突出泰國的味道，而且擺盤精緻，影相打卡一流。另外值得一提的是，還有不少造型美美的甜品及特飲，也是相機先食的熱門Item，女生們來到又食又影，肯定相當忙碌。

龍蝦冬蔭意粉 $168
龍蝦肉先用香料炒香，佐以濃郁惹味的冬蔭功龍蝦湯汁意粉，原條龍蝦尾上碟，擺盤經過精心設計，鮮味又開胃。

Lady Nara的設計簡約時尚，感覺輕鬆悠閒，坐得舒服自在，部分更有海景位。

這個藤製鞦韆位是打卡熱點。

玫瑰奶茶流心蛋糕 $78
流心餡料是用玫瑰花茶炮製而成，配以外脆內軟的蛋糕同吃，每一啖都清新芳香。

玫瑰泰奶茶 $48
將著名的泰國奶茶加入優質玫瑰花茶，花香與茶味兩者取得平衡，喝了讓人心情放鬆。

Lady Nara

地址：尖沙咀海港城港威商場3樓3303號店
查詢：2153 3730

百年烘焙品牌 GIOVANNI PINA

在意大利有百年歷史的烘焙品牌GIOVANNI PINA，境外第一家分店落戶香港，與品牌同名的第三代傳人Giovanni Pina來頭不小，他在1994年獲得國際糕點獎的金牌和「甜點大師」美譽；於2009年更獲選為全球100位最佳甜點大師，在意大利只有6人獲此殊榮，實力毋庸置疑。這次來港開店，Giovanni Pina更親臨坐鎮監督所有出品，帶來以古法製成的招牌糕餅甜品。

首選必試的是被稱之為歐洲貴族蛋糕的意式薩赫蛋糕（Sacher），濃郁的朱古力配上白萊酒及白蘭地，甘醇清香。至於意式蛋糕中的經典代表聖安娜，是在蛋糕中間加適量打至軟滑的忌廉，中間還有一層朱古力吉士及橙酒，味道層次豐富多變。喜歡吃Tiramisu的話，必試Giovanni Pina的版本，其自家配方令香濃的咖啡香味與酒味融為一體，每啖都香濃甘甜，愛吃意式甜點的一定不會失望而回。

品牌第三代傳人Giovanni Pina為烘焙傳統風味，調配出十多種獨家麵粉配方，運用在不同甜點糕餅中。

聖安娜蛋糕 $320
被譽為意大利蛋糕經典代表，軟綿的蛋糕及朱古力吉打，輕盈有層次。

提拉米蘇 $380
來自百年歷史的自家配方，未入口先傳來咖啡香味，愛吃Tiramisu的可別錯過。

意式薩赫蛋糕 $360
濃郁的朱古力意式蛋糕充滿陣陣白蘭地及白萊酒的香氣，甜度恰到好處。

在意大利有百年歷史的烘焙品牌GIOVANNI PINA，以自家製的獨特意國口味作招徠。

GIOVANNI PINA

地址：尖沙咀Victoria Dockside K11 Musea 2樓217號舖
查詢：2755 1123

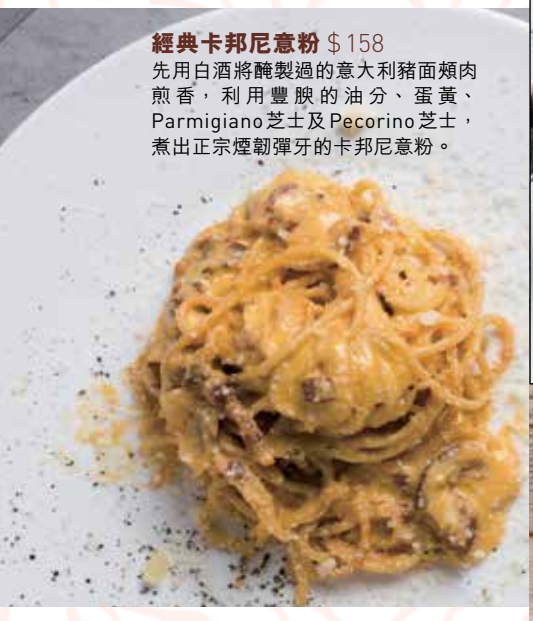

經典卡邦尼意粉 $158
先用白酒將醃製過的意大利豬面頰肉煎香，利用豐腴的油分、蛋黃、Parmigiano芝士及Pecorino芝士，煮出正宗煙韌彈牙的卡邦尼意粉。

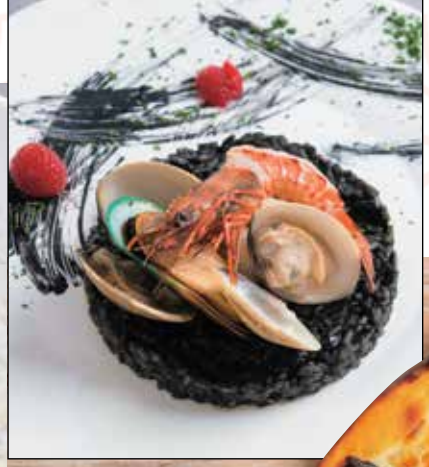

海鮮薄片墨汁燉飯 $228
用來自意大利北部Vercelli、經過一年時間風乾的Acquarello米，飯粒盡吸醬汁及食材精華，飯面鋪上青口、大蜆和大蝦等海鮮，鮮美有咬口。

金芝肉醃 Pizza
$268
薄餅面鋪上金箔、水牛芝士及煙三文魚，造型吸睛，色香味俱全，餅底香脆又柔韌，吃過後好難再對連鎖店的薄餅看得上眼。

星級正宗意菜
Da Filippo Trattoria

Da Filippo Trattoria總店位於西班牙西北部的度假勝地San Sebatian，那裏每年吸引許多意大利人前往度假，餐廳於2019年開業，以「正宗傳統意大利人的家庭味道」作招徠，一開業已成為當地著名的食府。這次選擇在尖沙咀海港城開設首間海外分店，更邀請到來自意大利拿坡里、連續20年榮獲米芝蓮名銜的星級名廚Andrea Alimenti出任行政總廚，單看排頭已肯定叫人十分期待，再望望價錢，以星級名廚來說，二百零蚊可以吃到一個正宗的意大利薄餅，相當親民，難怪店鋪開業以來人氣急升。

香港店主打意國不同城鎮地道滋味的薄餅及意大利粉，亮點是Chef Andrea堅持在店內自家培植酸麵種來做出正宗的薄餅餅底，他用意大利入口的石磨麵粉，加入水、蘋果皮、蜜糖和砂糖來起種，再以此來加入麵糰，視乎天氣和濕度發酵24至48小時，加上不同的配料，便能烤焗出天然無添加的薄餅。至於令意大利人最引以為傲的番茄醬肉丸，Chef Andrea依照家鄉配方，選擇較少脂肪的牛肉，再混合牛奶、麵包、番茄和新鮮百里香手打成肉丸，再加番茄醬慢慢熬煮，酸香不膩。

經典肉丸配番茄醬 $98
肉丸有豐富肉香卻不肥膩，加上用自家配方的番茄醬烹煮，清新芳香。

百利白朱古力意式冰糕 $68
做法依照正宗意式傳統配方，吃起來滑嘟嘟，有朱古力味又有牛奶味。

來自意大利拿坡里、連續20年榮獲米芝蓮名銜的星級名廚Andrea Alimenti，堅持用繁複工序，煮出正宗的家鄉味道。

Da Filippo Trattoria
地址：尖沙咀海港城港威商場3樓3203-3204A號舖
查詢：2117 1984

台灣眷村風味

段純貞

台灣是不少港人旅遊首選，當地美食多不勝數，牛肉麵肯定是其中之一。因為疫情，暫時難以飛往當地一嘗地道台式口味，幸好在新竹起家、以眷村牛肉麵作招徠的段純貞牛肉麵，早前在荃灣開店，滿足一眾愛台的粉絲。麵店在2007年由樊廣志為紀念祖母段純貞而創辦，至今在台灣共有17間分店，每間分店都充滿樊廣志祖母的眷村風味。

其中的必試的招牌美食眷村牛肉麵，曾被「台灣美食教父」焦桐參與編製的《臺灣牛肉麵評鑑》中，評選為「五顆星牛肉麵」，可見其「味力」非凡。牛肉麵中具有獨特的花椒香氣，湯底用上大量牛骨加花椒、青花椒、老薑、辣椒、八角、紅蘿蔔與白蘿蔔等二十多種中藥材、香料及配料慢火細燉數小時後，再靜置過夜沉澱精華，令味道濃郁卻不油膩；至於紅燒牛肉的調味配方中，則加入豆瓣醬來提升香氣。

香港店供應的麵食百分百依足新竹總店配方，分為紅燒、麻蒜、燉番茄及燉濃湯等多個系列，十足「台味」，可為大家一解「鄉愁」。

招牌紅燒腱心牛肉麵 $80
用稀有的牛腱心以傳統紅燒燉煮方法烹調而成，肉香四溢，湯汁濃郁，加入麵條同吃，吃上癮！

滷水拼盤 $78
牛肚、牛腱、滷蛋、豆乾和鮮菌組成的拼盤，以自家熬製的滷汁煮至入味，滋味可口。

段純貞牛肉麵

地址：荃灣如心廣場1期第1層105-107號舖
查詢：2662 0065

香港店供應三款涼拌小吃，包括涼拌小黃瓜（$28）、冰糖醬花生（$15）及海帶芽沙律（$28），清新開胃。

燉濃湯雞麵 $78
湯底是以鮮雞熬製而成的濃雞湯，配上細嫩的雞腿肉和麵條，美味得連湯也喝光。

裝修以木為主調，簡約樸實，更因應疫情加裝木系隔板，與店的裝飾融為一體，客人也食得安心。

紅油抄手 $48
品牌家傳秘方的經典小吃，入口集香、麻、辣、鮮，推介！

文：Tetsuro　圖：互聯網

- news 01

Fujifilm X-E4 高質便攜 文青至啱

Fujifilm X-E系列相隔三年多，終於推出後繼機型X-E4，雖然屬於中階機款，但於拍攝功能上直迫品牌無反旗艦，同時加上便攜機身和優雅復古外觀，不難成為文青的選擇。

外形簡約的X-E4，新增了可向上反轉180度的3吋、162萬像素觸控屏幕，方便不同角度取景和自拍。同時機身已設有236萬像素OLED取景器，陽光猛烈時就大派用場。最重要是機身厚度只有32.7mm，連電池也僅重364克，隨身攜帶沒有負擔；不過機身取消了手柄位，如欲提升使用安全感或需另購金屬手把或金屬指座配件。

X-E4採用2,610萬像素APS-C尺寸X-Trans CMOS 4感光元件和X-Processor 4圖像處理元件。同時具備8fps機械快門和最高30fps電子快門連拍速度，配合0.02秒對焦、眼部偵測對焦、高速追焦以及18種菲林模擬功能，無論任何時候都可以拍攝出滿意作品。以上規格和功能都與旗艦級X-T4睇齊，變相X-E4是極之抵玩！

影片拍攝功能是現今相機的重要一環，X-E4支援4K@30fps錄影（每條片最長30分鐘），由於採用6K數據輸出4K影片，畫面質素有保證。另可作1,080p@240fps慢動作拍攝，玩味十足。另支援F-Log記錄，為影片後期製作提供更大彈性。值得一提，相機備有咪高峰輸入及USB-C接口，而USB-C可經轉接器連接耳機，拍片時要用外置收音或監察收音果均可滿足到。

屏幕可揭起方便取景。

復古味濃的快門旋扭。

設有mini HDMI、USB-C和咪高峰接口。

同時推出金屬手把、金屬指座等配件。

機身小巧，外型簡約，明顯打年輕人市場。

售價：850美元（淨機身）、1,050美元（連XF27mm f/2.8餅鏡套裝），預計3月推出。

news 02

MONSTER HUNTER RISE 遊戲·特別版主機同日登場

雖然PS和Xbox上季都推出了新主機，但仍無阻Switch寫下開賣以來最佳銷量季度的紀錄，達1,157萬部！而下個月亦繼續有特別版主機發售，所講的是「Nintendo Switch MONSTER HUNTER RISE特別版」。主機的背面、底座正面及Joy-Con的前後兩面，都印有遊戲的霸氣魔物「怨虎龍」以及與遊戲相關的圖案，而灰金的配色亦甚為型格！

特別版主機套裝將包含《MONSTER HUNTER RISE》盒裝版遊戲，並與遊戲同日於3月26日推出。而針對已有Switch主機的玩家，同時推出特別版Pro控制器，由於比Joy-Con更為貼合手形，相信用此「屠龍」將會更加爽快和得心應手。惟本港售價尚未公布，可參考日本的價錢，分別是38,400日圓（主機套裝）和7,480日圓（Pro控制器）。

機身和機背都印有遊戲相關圖案。

特別版Pro控制器將獨立發售。

Switch推出「芒享」特別版，超型！粉絲們肯定乖乖課金。

news 03

小米隔空充電 真正冇電線

雖然手機無線充電技術已有一段時間，但實用性可說不大。而小米最近就發表了隔空充電技術，能於數米半徑的範圍內，實現5W遠距離充電，而且可同時為多個裝置充電，中間有其他物件阻隔亦不受影響，所以無論正在使用手機，又或放在手袋內，都可毋顧慮充電，真正擺脫電線束縛。

小米表示隔空充電是自主研發的系統，已取得17項技術專利，當中包括空間定位和隔空能量傳輸。充電主機內置5個相位干涉天線快速找出手機位置；另有144個天線可以毫米波形式將訊號發射給手機，手機內置的小型天線列陣就將訊號轉化為電力。小米更表示未來會將此技術加入智能手錶等穿戴裝置，以及放在客廳的喇叭、枱燈等智能家居產品。

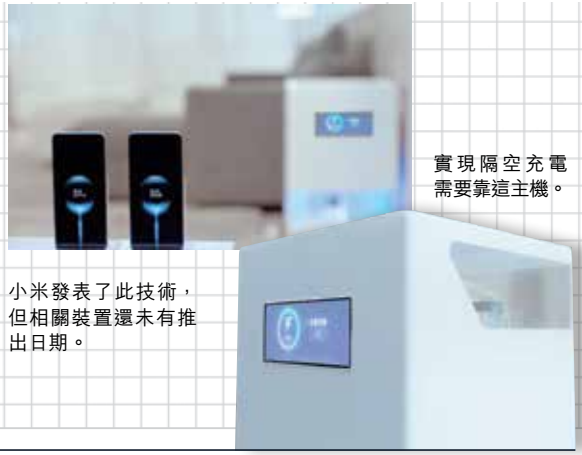

實現隔空充電需要靠這主機。

小米發表了此技術，但相關裝置還未有推出日期。

首用Snapdragon 870 抵玩旗艦Motorola Edge S

高通在Snapdragon 888推出後不久，又發表Snapdragon 870旗艦級處理器，說穿了其實是上一代865+的強化版，不過首部採用新處理器的Motorola Edge S，卻只售1,999人民幣至2,799人民幣不等，而且配備齊全，極之抵玩。

Edge S備有6.7吋FHD+屏幕，支援90Hz刷新率、HDR10和DCI-P3色域。設有雙前置鏡頭，為16MP主攝和8MP超廣角，較特別是加入了自拍15秒測心率功能；後置鏡頭包括64MP主攝、16MP超廣角、2MP景深和ToF感應器，提供6K影片攝錄、Vlogger模式、低光拍攝和Audio Zoom功能。IP52防潑水、20W快速充電一應俱全。記憶體和儲存容量組合有6+128GB、8+128GB和8+256GB選擇。

news 04

Vlogger模式可同時啟動前後鏡頭拍攝

售價：

1,999人民幣（6+128GB）、
2,399人民幣（8+128GB）、
2,799人民幣（8+256GB）

出頭天 蔣家旻

P. 36

終院推翻黎智英保釋 確立國安法高門檻

P. 12